工商晚報

The Kung Sheung Evening News

督印及承印：工商日報有限公司
香港灣仔分域街十八號

編輯部　採訪部　營業部　廣告部　社長室　總編輯　經理室　中區辦事處

電報掛號二零七五　郵箱六二號

出紙兩大張售價式毫

新聞紙第一二三四二號

明晚賽馬貼士及評述刊第八頁

九龍交通部貪汚集團疑案
翟信名列控罪之內　串謀妨碍司法公正

【本報訊】由於前交通部總督察蕭統炎昨向法庭爆出七二年聖誕曾交五千元予現任交通部總警司翟信，法庭今晨下令將翟信之名字加入第三及第四項控罪內，將其視作同謀者。

今晨開庭時代表次被告勞國棟之律師向法庭申請將第三及第四項控罪撤銷，否則便要將蕭統炎所供出之翟信名字加入。控方表示不反對，律師又請求將該五十三名串謀者之名字加入各控罪內，結果法官批准並諭控方重新整理將該等人名加入控罪內。

（該案詳情請參閱本版另段）

股市大崩潰期內　李保羅負債千萬

【本報訊】保利工程有限公司九名流被控案，今晨仍在維多利亞地方法院（假高院第五庭），仍由法官蕭奇聆訊。今晨仍由控方証人李保羅出庭接受代表第四被告胡應湘之御用大律師歷俠盤問。

李保羅承認有關此案控告其之如下四項罪名：㈠七二年九月十五日報大保利資產四百萬元；㈡七二年十月卅一日報大保利營業額二百卅九萬元；㈢欺騙公司股東及債權人，報大銀行存款一千六百萬元而在七三年七月卅一日中期結算表中報少七百五十萬元；㈣串謀其他人等以欺詐方法，隱瞞公衆而動用公司資產目的非為公司利益。

律師又問是否將公司款項用作投資股票而在賬目上作為貸款，使公司七二年盈利額較眞確情形為高？証人答謂關於數目多少不清楚，但目的志在報大公司資產額，所以其認為這是事實而認罪。

大律師指出財政司調查報告，內容關於動用公司資產購買股票事，証人答最初九個月，很多董事都不知其事，後來才查悉，其承認董事未開過會討論此事。

証人又謂為避免推翻其中期所宣佈之派息，所以董事會叫証人暫時承認上述用以購股之數目。

大律師又問，七三年保利是否因週轉不靈而情形惡化？七四年更甚？証人答是。

問：七四年開始十一個月來，保利是否每月損失超過三百萬元？証人對此不同意。

問：根據財政司調查員報告，七四年底保利損失超過三千三百萬元，是否屬實？

答：我不是會計，我不清楚數目。

問：是否公司已到達破產階段，無法翻身？

答：這就難以作答。

問：此報告又指出李保羅曾售出十五萬五千股合和，九萬九千股和記，賺得二百零一萬五千元，並無將出售上述股事報告公司，而將此筆款項入了其私人銀行戶口。

李保羅對此承認，但解釋因公司股票上市，其為着公司着想，曾花費很多錢，所以沒有將上述款項撥入公司數。

問：是否用作交際應酬費？

答：是特別開支。

問：報告內指出有九萬八千股和記，交由李保羅轉給渣打銀行作為透支款項之保證？

答：是，但數目攪錯。

問：財政司第二份報告內指出截至七四年十一月卅一日止十一個月來，保利公司損失總共達二千三百一十八萬八千一百八十元，是否屬實？

答：我不同意。

問：究竟當時保利是賺錢還是蝕本？

答：這就難以估計，記得在保利末期，業務經理周漢朝及一班建築地盤判頭聯同要求保利繼續做下去，甚至工務局不增加工程費，他們寧願每月給回保利二十五萬元，作為純利。

問：財政司最後一份調查報告，關於李保羅私人財產方面指出在七二年十二月一日至七四年十月卅一日，其負債超過其擁有資產一千四百萬元。

李保羅承認此點。

案至本報截稿時仍在聆訊中。

今日天氣預測

吹經微至和緩東南風，密雲，天氣溫暖及潮濕，有驟雨，稍後雨勢可能頗大或有雷雨。

今日最高氣溫約為攝氏廿八度，正午十二時室外氣溫為攝氏廿六度，濕度為百分之八十六。

恒生劫案續審　方普警司供述拉人經過

【本報訊】恒生銀行解款車七百萬鉅劫案，經在兩週來法庭在陪審員缺席下聆訊後，今晨仍繼續在高院（假中央裁判署）聆訊，分別由負責此案之方普警司及總督察麥柱城講述案發後警方調查及拘捕疑犯之經過。

方普警司稱：案發後警務處長於八月五日下令成立專案小組去調查此案，動員二百九十名精練幹探，在紅磡警署內盤問証人及事主，其後在警察總部設立專案小組總部，向各區警署招集人手調查。

証人作供至此，由另一名總督察麥柱城講述拘捕首被告鄧禮顯之經過，其供稱：九月二十日上午，其率領一隊探到跑馬地成和道七十七號A六樓，將首被告鄧禮顯及其妻拘捕，在上址搜出一批文件及鎖匙，當時一探目警誡疑犯，疑犯承認有參予此事，但無嘢好講。其後首被告之妻獲釋。當日下午探隊再到北帝街一單位作突擊搜查，當時在睡房床的夾層內，搜出十萬餘美元，三萬元菲幣及一千五百萬元日幣。

案至本報截稿時仍在聆訊中。

小評　電話諮詢會的工作

電話諮詢委員最近出版的第十八期報告書，為電話公司辯護，指責百里渠爵士之電話調查報告書不公平。

在百里渠之報告書裡，指摘電話公司購買過多器材，變成堆置囤積，極易造成浪費及損耗，致電話公司無法週轉。

電話諮詢會於此時來翻案，為電話公司辯護，目的何在，何以不在調查報告發表之後，立刻發表聲明，要待調查委員會解散後，始作出辯白？使人難明。不過，電話公司之目的在加價，諮詢會已經一如所願，加價經已成功，這時來翻舊案，似乎已沒有必要。

目前最重要的，是電話今後的加價問題，電話公司曾表示一年之後再將電話費調整，市民們所希望的，是諮委會能夠留意電話公司的業務發展情形，給予監管，舊案不翻也罷。

騎師練馬師坐正來收禮
法界人士認為廉署無權干涉

【本報訊】據一位法律界人士稱：公共團體的首腦，如經董事局會議，批准屬下僱員接受利益，其僱員將不能視作違法。

該法律界人士係在答覆本報查詢有關本港一報章刊登的馬會批准練馬師受禮新聞時所作之解釋。

在該則新聞中，該報章指出廉署早將馬會列為防止賄賂條例管制的公共團體，其屬下僱員因而法律地位與公務員相等，作為公務員，不能收受金錢禮物等利益，否則便與提供利益者

雖然馬會是被列入為公共團體，受防止賄賂條例管制，但根據條例，公共團體之董事局有權批准其屬下僱員收受利益，如僱員是經董事局批准，收受利益將不屬違法。

馬會總經理彭福將軍在一項致全體馬主的通告中稱，馬會視練馬師及騎師同為自由職業者。並非防止賄賂條例指出的「公務人員」，在這點一點未獲闡明時，反對馬主送禮予他所聘用的練馬師或騎師。「假如練馬師及騎師被當為馬會僱員，董事局的判決亦應被接受為「合法權力」。

「馬主如欲額外送禮予騎師應留意事項」提出稱「見習騎師，他應通知該見習騎師所屬馬房的練馬師，該練馬師將會把錢存入見習騎師的信託基金內。」

一句是否僞鈔　引起一場打鬥

【本報訊】港外錢碼名工商署緝私人員在上址品茗後埋單時拿出一張百元鈔票，伙記接過問「是否僞鈔」，雙方一言不合，大打出手，結果兩敗俱傷，最後被帶往警署調查。

今晨八時三十分左右，兩名分別姓梁及姓呂的工商署的便衣緝私人員，到上述酒樓品茗，是百元鈔票，乃以開玩笑口吻問二人這「是否僞鈔」。如此，一言不合，雙方大打出手，結果黃姓伙記傷了左眼，姓呂的緝私人員傷面。當時上址正有一兇殺組的探員在，於是上前制止。最後一干人被帶返海傍警署調查。

藍田殺嬰案　警方懸紅萬元緝兇

【本報訊】七四年七月間，一名十八個月大的男嬰遭人擄去及殺害，其屍體之在藍田新區一空置單位發現，警方現懸紅一萬元緝兇。

案中之死者名何家健，於七四年七月一日下午四時卅分左右在藍田新區第二十座五三三室寓所外玩耍，三小時後，其父母發現其失蹤，遂向警方報案。

至七月八日，死者之屍體被發現棄在藍田新區第廿二座一三五七室，驗屍報告證實死者曾被虐待及遭勒至窒息。

任何人如能提供消息，協助警方調查者，請與兇殺組聯絡，電話三三四五一〇一〇二五一內線，或向任何就近警署報告。

布達佩斯雙頭怪嬰　兩張口喊出不同聲
僅活五小時死於併發症

【布達佩斯十日美聯社電】一個雙頭女嬰上星期四在布達佩斯的史莫馬雷醫院中出世。該女嬰有兩條分離的頸，兩個完整無缺的頭，而且能同時發出兩種不同的哭聲。該女嬰僅活了五個小時，然後死於多種併發症。詹奴·沙甘尼教授於星期一告訴記者說，雙頭怪嬰在醫學史上十分罕見。

它是一個單卵珠（雌性生殖細胞）的變體，在正常情形下，這種變體卵珠會發育成孿生子，但在此例中，僅生成一具身軀，卻有兩個頭生長在分離的頸上。

這個畸形兒童重三點二七公斤，高四十六厘米，呼吸和心臟跳動顯示正常。但引致其死亡的是何種併發症則沒有透露。

這位母親年廿五歲，其姓名不便發表，但她以前曾有一次正常的生產。在這次懷孕期中，她訴說時常胃痛，因此外科醫生替她施行剖胎手術，以避免早產。

電車公司大慳皮費
昨試行一人電車　員工臨裁減危機

【本報訊】繼一人巴士後，電車公司昨日開始在市面試行一人電車，乘搭一人電車乘客祇需落車畀錢，設計與巴士剛好相反。

昨晨施行的一人電車編號一四八號，行走筲箕灣至跑馬地線，它的設計，與一人巴士相異，乘搭一人電車的乘客，必須由車尾上車，上車時需要通過兩具約三呎高的轉動器，然後才能進入車廂，但乘客在上車時候，可不必繳付車費。到落車的時候，才將輔幣投入車頭司機位左邊的錢箱內，然後落車。

由於市民對電車公司試行一人電車毫無心理準備，故此大部份乘客在上車時，對那具轉動器感到愕然。車上的一名稽查頻頻向欲上車的乘客呼道：「上車啦，唔使俾錢住，落車時先俾錢，呢架係一人電車。」

首輛一人電車在昨晨試行時，電車公司一名歐籍高級職員在車上觀察全程搭客的上落情況，由於當時乘客較少，故此沒有出現混亂情形。似乎電車公司的一人電車日後在中區試行的時候，才會面臨眞正考驗。

雖然昨晨行走筲箕灣至跑馬地綫的一人電車乘客較疏，但很多乘客都感到上車落車的手續較一人巴士來得麻煩，可能係乘客對落車時候排隊俾錢的手續很不耐煩的緣故。

據悉，電車公司將於日後繼續在其他的路綫試行一人電車，當一人電車日後成功推行後，部份的電車售票員可能面臨裁員的命運。

（上）電車公司昨日首次試行一人電車，圖中所見，一名乘客在落車前繳付車費。（下）繼一人巴士後，一人電車昨日首次試行，圖為一名稽查引導乘客上車。

交通總部集體貪汚疑案
蕭統炎大講上下皆受賄
聖誕節送大禮　五千元贈翟信
廉署會追究·總警司否認

【本報訊】九龍警察交通總部集體貪汚疑案，涉嫌有關的十三名警務人員，昨日在維多利亞地方法院開始審訊，控方昨首傳召現正在監獄服刑之前總督察蕭統炎出庭作証，大爆驚人內幕。証供並透露曾於七二年聖誕節期間，曾送聖誕禮物五千元給現任港九交通總主任翟信高級警司。

証人蕭統炎昨日登庭作証稱，他是前警務處總督察，一九七四年七月七日，被停職後被控擁有財富與官職收入不相稱，同年十二月十三日，被裁定有罪，被判罰八萬元及入獄五年，他不服上訴，結果被減刑為入獄兩年半。在一九七一年十二月十八日，他被調往九龍交通部駐守，負責主管西九龍地區之交通意外失事之調查，直至一九七二年尾放大假後，被轉調到總部，檢控組駐守，在調查組之工作，是主管經調查之交通案件。是否提出檢控，是由他決定。

他在調任該部門不久，上手負責人向他表示，他的職位，每月可得兩千至三千元之收入，但沒有說出有關金錢之來源。他在上任一個月後，即每星期大約可收取到第四被告劉國橋交來一千八百元。

至七二年七月間，他放大假，由第二被告勞國棟接手代替他的職位，他乃後來放大假期滿，到勞之辦公室，商談及每小隊會有三百元一個星期交來之事，但勞聽後表示很憤怒，翻要向各人索取多些金錢，勞又向他請教是否要孝敬上峯之警司級。

他說，每月他都有孝敬兩、三千元，他不知勞是否有照辦。七二年尾近聖誕節，他與勞交談及給錢予上峯之問題時，勞交給他兩千元，他自己亦拿出三千元，經他親手交給他的上峯翟信警司，即現任之交通總主任，翟信收錢後，表示要見勞國棟。

至此，法官宣佈將案押候至今日再訊。

案中十三名被告：㈠歐百年，四十一歲，外籍警司；㈡勞國棟，五十一歲，總督察；㈢杜光森，卅五歲，總督察；㈣劉國橋，廿八歲，高級督察；㈤路昌傑，廿七歲，督察；㈥高耿銘，卅六歲，督察；㈦蕭傑華，四十一歲，警長；㈧姜培偉，卅四歲，警長；㈨廖以錚，卅二歲，警長；㈩吳振華，四十歲，警長；⑪林伯維，四十五歲，退休警長，現職公司副經理；⑫張元鑑，四十二歲，警員；⑬曾國俊，四十八歲，前警長。

分別被控十一罪㈠控第一、三至十三被告人，於一九七二年一月至一九七五年十月期間，與高級督察龐德義、鄭志仁、蒙志光、劉偉權、彭江生及其他不知名人士串謀妨碍司法公正，違反本身警務人員職責：㈡控第一、三至十三被告人，於一九七二年一月至一九七五年十月期間，串謀高級督察龐德義、鄭志仁、蒙志光、劉偉權、彭江生及其他不知名人士，未經許可，向私家車車主或司機收受金錢上的利益，作為各人駐守九龍交通總部時，對可能發生的違例交通案件，不予採取行動的報酬；㈢控第二及第四被告於一九七二年一月至一九七三年七月期間，與前總督察蕭統炎及其他不知名人士，串謀妨碍司法公正，違反警務人員之職責；㈣控第二及第四被告，於一九七二年一月至一九七三年七月期間，串謀前總督察蕭統炎及其他不知名人士，未經許可向私家車車主或司機貪汚性收受金錢上的利益，作為各人於駐守九龍交通意外調查組時，對可能發生的違例交通案件，不予採取行動的報酬；㈤及㈥控首被告於七二年九月及七三年六月，收受蕭統炎一共八千元，作為在其職權內不採取行動檢控，有關交通違例之案件；㈦控第十一被告在七二年九月收受蕭統炎三千元；㈧及㈨控第四被告在七二年一月收受蕭統炎三百元及七四年十二月，收受鄭志仁督察（獲律政司赦免）一千五百元；㈩及⑪控第九被告在七四年九月及十月，收受鄭志仁共一千四百元。

【本報訊】廉署人員將對交通部總警司翟信進行調查，以確定其是否曾收受屬下的賄賂。廉署之行動係因前交通部總督察蕭統炎昨日在維多利亞地方法院所作之供詞而進行。蕭統炎昨供稱其在七二年聖誕曾送五千元給翟信。

翟信總警司對於蕭氏的指控，矢口否認，他昨晚接受記者電話詢問時，否認收受該五千元，他說：「我從未受賄。我會面對現實，以事實答覆人家的指控。」

總警司翟信，四十四歲，於一九三一年十月廿六日出生，五三年八月一日當見習幫辦，六一年一月一日升為高級幫辦，六三年三月一日升為助理警司，六六年三月一日升為警司，六七年九月進一間大學深造，七一年四月十五日升為署理高級警司，七二年九月五日升為高級警司，七三年在英倫學習管理交通課程。警方發言人說：目前，翟信屬總警司，每月薪水七千八百一十元。

保金多少無規定　議員認為要修訂

【本報訊】立法局非官守議員為保障基本人權，料將向政府施壓力，促使其修訂三條擬議法案。

受議員小心審查之法案，包括刑事程序修正法案，及裁判署修正法案，警察修正法案。

非官守議員對擬議刑事程序法，是如法庭裁定被告不需答辯時，有權罰控方更高的罰款。現時通常祇係五百元。據報，非官議員認為此數應改為五千元。

擬議中之警察修正法例，有關任何警官均可指定現金保數目一條，非官守議員亦認為有問題，應註明保款應為「合理」之數目，並於考慮各個因素之後決定。即所犯罪名之類別，時間因素，與及被告人籌集保款之能力。例如令逐犯非法擺賣之小販交現金保三百元以上，各議員認為並不合理。又如窮人能否覓一人為渠之保人。

各議員對裁判司可以簽發拘捕緝人手令亦不同意，因証人並非被告人。議員認為，如須簽發拘捕令，亦應由高院法官決定。

上次供不應求對讀者愛護萬分抱歉
特再請廠家續來一批　貨量有限仍售完即止

商界必備　學生恩物

台灣榮泰公司榮譽出品

迷你超薄型電子計算機

乾濕電兩用

附送：(一)價值七元之整流器(AC ADAPTOR)
(二)電芯　及(三)精美皮套

全套祇售 $29.50

特點
(一)可計算至八個位數字。
(二)四則混合計算一次完成。
(三)可計折扣、百分率。
(四)小數點自動定位。
(五)筆算式運算，方便快捷，即時懂得運用。
(六)符號及數字刻在按鈕上，不會脫色，永久清晰。
(七)可計算乘方，工科同學最合用。
(八)常數系統，方便計算滙兌，買賣股票，及其他一切會計帳項。
(九)每部機均經嚴格檢驗合格，不易損壞，且耗電量少，非市面上一般貨品可比。

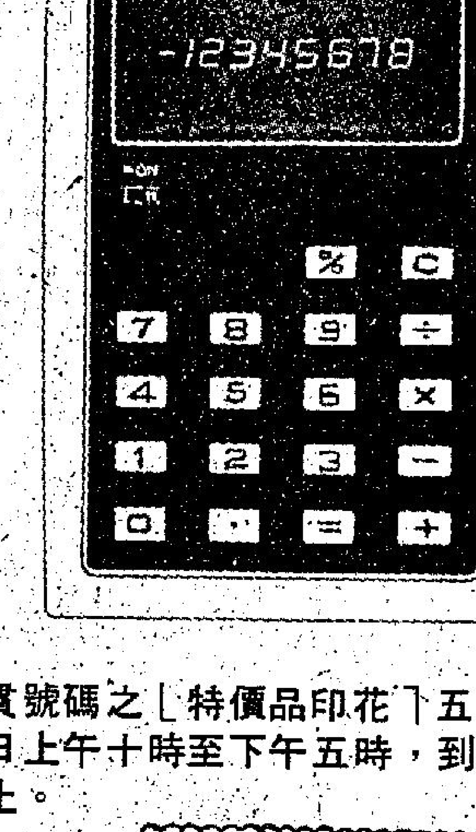

購買辦法：
本報為酬謝長期讀者起見，將於本週內刊出連貫號碼之「特價品印花」五枚，讀者須憑全部五枚印花，於五月十五日起，每日上午十時至下午五時，到下列地點購買，每人限購壹部，來貨有限，售完即止。

陳列及購買處：
(一)灣仔分域街18號本報社
(二)尖沙咀彌敦道100號東英大厦地下詢問處

特價品

新加美舞廳

全新裝修　領有酒牌
啤酒每瓶　三元
拔蘭地每盃　六元
伴酒皆艷　開歌起舞

香港洛克道285號至295號

英外相籲請日本 對南非施予壓力
並盡所能制裁羅德西亞

【東京十日路透社電】英國消息人士聲稱：英國外相克羅斯蘭今日向日本外相宮澤喜一強調需要儘一切所能去加緊對羅德西亞之制裁。

消息人士謂：克羅斯蘭又籲請日本政府就種族關係問題，向南非施加壓力。

這位英國外相今日與宮澤喜一進行了兩個回合的官式會談，並出席日本外相所設的晚宴。克羅斯蘭又曾與日本通產大臣河本敏夫晤談半小時，提出有關日本汽車輸入英國之問題。

英國消息人士謂：克羅斯蘭已清楚表明英國不欲實施關稅限制，希望透過兩國之間汽車業的協議，解決汽車輸入問題。

英外相昨晚從上海抵達東京，定於明日下午啓程返國。消息人士謂：兩位外相今晨商的主要話題，是克羅斯蘭中共之行的報告，以及他在北平所晤見的中共領袖之評價。

福特面對兩次競爭 力謀一挫郎奴列根

【華盛頓十日路透社電】在共和黨的初選中，目前屈處郎奴列根下風的福特總統，明天在尼巴拉斯加及西維珍尼亞州要面對兩次更接近的競爭。

福特亟需於明天的選舉中，一挫郎奴列根奪取共和黨總統候選人地位的銳氣。

前電影明星及前加州州長郎奴列根已於去週在德薩斯、印第安納、阿拉巴馬及喬治亞等州獲捷。

至於明天在尼巴拉斯加及西維珍尼亞州的初選，以前是穩佔優勢的，但他的領先程度，經已降低了。

白宮發言人尼森說：總統對於在這兩州的競選結果，抱持樂觀，但感覺成績將極接近。

福特如果再進一步失敗，則對於下星期二日在他的家鄉密希根州的初選，影響重大。列根是希望在那裏予福特以「致命的打擊」的。

福特總統今天決定依照原來計劃，於星期六及星期日及於本星期三，前往該州訪問。

尼巴拉斯加、康納狄吉及西維珍尼亞等州，民主黨將於明天舉行初選，領先的卡特被視為在前兩州是大熱門，這將增強業已形成的十一月大選中穩操勝券的地位。

地震災難的下一代 義大利一婦人 瓦礫堆中產子

【義大利烏第納五月十日美聯社電】一位在上星期災難性的地震發生數小時後，被人從其在麥那奴住所瓦礫中拖出來的婦人，於星期一誕下一個男嬰。

三十六歲的里佛蘭特太太，在的港附近的亞德里亞海濱區產下她的兒子，她的丈夫陪伴在側。據稱，她和這名叫馬仙奴的男嬰之情況良好。

福特誇耀美軍力強大 遊弋飛彈犀利 乃建立美好世界基礎

【華盛頓十日合眾社電】福特總統於星期一慶祝「武裝部隊週」，聲稱美國的軍事力量是建立一個較美好世界的基礎。

他在華盛頓紀念碑前向軍隊發表演說，誇耀美國的武裝力量，謂：「我們必須永不要忘記我們建軍的目的」。

「那個目的不是去恐嚇弱者，挑撥武裝對峙或是去佔奪不是我們所有。我們之目的是捍衛自由，維持一個力量基礎，俾一個更美好和平的世界得以建立」。

福特沒有提及與蘇俄限制戰略攻擊性核子武器的談判，卻對美國的遊弋飛彈，加以讚許。

〔蘇俄正要求美國減縮此種飛彈，作為建議中裁軍協議之一部分〕。

他聲稱：「一個先進實力的傑出例子，就是我們正為空軍及海軍所發展的新式遊弋飛彈。這是我們領導世界的一種卓越科技」。

福特參觀新式武器 福特總統於五月十日在華盛頓出席「武裝部隊週」慶祝活動時，參觀一架B—1型轟炸機的模型及一批最新式武器。左方是參謀首長聯席會議主席布朗參議員，右為國防部長林斯菲爾。

洛克菲勒提出嚴重警告 俄國建立新帝國

【費城十日法新社電】美國副總統洛克菲勒今天警告說，蘇俄繼續企圖把世界組織成一個太陽永不落山的蘇維埃新帝國。

於國際新聞學會舉行第廿五週年大會開幕時，洛克菲勒說：「這是一種新型的帝國主義——我找不到更好的形容詞來描寫它——包括涉及思想、外交、經濟、財政、政治和軍事的結構與關係，主要是由莫斯科支配及領導的。」

他說，這卽是說，美國和其他「獨立國家」，應維持軍事實力，隨時能抵銷蘇俄及其附庸國的軍力才可。

他批評美國國會近年來「竊奪」總統對外交政策的決定權，這在國外引起了嚴重的後果。

他又說：「美國之舟，不能由五百三十六雙手來把舵。」

一對姊妹花 賈姬蓮·奧納西斯（左）與妹妹莉·萊絲維爾（右）於五月九日抵達紐約市劇院，出席一項為紐約公立圖書館藝術研究中心籌募經費的慈善晚會。

西德左翼分子 與警猛烈衝突
無政府主義者在獄自殺

【西德·法蘭克福十日美聯社電】在當局裁定無政府主義分子閔荷芙的死因是自殺後，為數達六百名的左翼分子於星期一在法蘭克福商業區與警方發生猛烈衝突。

她的死亦觸發法國及義大利發生炸彈爆炸事件，而在哥本哈根的西德大使的官邸亦遭人用紅油塗污。

閔荷芙太太於星期日被人發現自縊於司徒加附近的一間最大的設防監獄內，在該處，她與另兩人因從事各種恐怖行動而被監禁將近一年，在這些恐怖行動中有四名美國士兵及一名警員遇害。

日擊者說，在衝突中，至少有兩名警員受重傷。

在當局裁定閔荷芙是死於自殺後，示威便在法蘭克福大學校園內與行，其後演變為街頭衝突。

南韓自製現代化武器

【特稿】大韓民國總統朴正熙在招待記者發表本年度施政綱要時，强調儘速完成自立國防計劃的重要性。他說：「很明顯的表明了北韓共黨正在陰謀計劃有利的時候發動南侵，在這方面，韓國必須於四五年內，完成自立國防。」復指出：「韓國的防衛能力，經已實質上加强，國防工業又能夠達到高度的發展。」

韓國面對韓共侵略威脅，自韓戰停火以來，一直都在與韓共的挑釁或顛覆活動的鬥爭中。特別是中南半島淪共後，韓共既完成了多條南進軍運秘密隧道及若干新建的海空基地並且大量陳兵邊境，早有蠢蠢欲動之心。當聯大全體會議通過兩個韓國矛盾議案之同日，韓共魁首金日成更下令動員備戰，更顯見韓共之圖謀南韓，僅是時間與機會問題。韓政府為確保國家安全，加强防衛實力，並銳意國防工業發展以完成自立國防大計，不失為明智之舉，抑亦大韓民國發奮圖强的自保之道。

韓國自去年五月間鑒於越共得逞悲劇，國人已幡然醒覺，在全民團結一心抗共之後，政府得以安內攘外並且成功的建立了全國皆兵。二百五十萬民兵早已裝備成為正規的後備部隊，更徵集了三百多萬適齡入伍的國民防衛軍團及百多萬學生軍團，皆先後編組并加强軍訓。以是韓國兵源之衆，并不比韓共遜色。而軍械裝備，隨之所需亦多。況且韓軍現代化已近完成，因而韓國急於發展現代化武器應付所需以及解決今後自行供應，固為自立國防計劃上不可或缺的要圖。

在去秋美韓國防部長的美韓安全會議後，盛傳韓國的發展國防工業計劃，已獲施萊辛格部長支持，而南韓隨亦宣告在昌元地區，擴建三百二十間規模宏大現代化工廠，推進發展機械工業五年計劃。並指出其計劃重點：著重於四十三種精選工業，其中一組是包括一百二十八種特種機械，三十四組是與三百二十二間機械廠有關連的工業，另一組是製造一百二十八種重要戰略機械。已

洛歇飛機公司秘密購買固體燃料火箭製造設備與技術消息，指出該公司向美政府申請達一年半之久，仍未獲國務院批准，因而轉售與太平洋國際公司接辦，由後者再行向商務部申請，已取得出口許可証，可能裝運韓國云云。而美國國務院事後對紐約時報報導，亦加以証實。足見事實具在，所傳非虛。

及至歲晚，法新社華盛頓電訊報導：國務院人士指出，南韓要求美國貸款十五億美元，作為對一項重大軍備計劃的支持。而華盛頓郵報亦有報導，指出上項的重大軍備計劃，是南韓製造美式輕武器，M六零式重坦克以及軍用飛機。翌日泛亞社漢城電，南韓將依照其五年武器計劃，生產一百三十種武器，其中有性能優異之噴射轟炸機，M六零型坦克等等。

從以上的導報，更顯見前傳美韓安全會議時美國已同意支持南韓發展國防工業計劃，越來越見行動表現。朴總統在發表本年施政綱要時，更聲言國防工業又能夠達致高度發展，並表示四五年內完成這項計劃以遂韓國自立防衛目的。更証明韓國發展國防工業計劃，不但已積極展開，而且有高度成就。反影了這重大的軍備計劃，早已獲得美國政府支持。

今日南韓已非「吳下阿蒙」，一切正努力邁進、韓國推行經濟發展計劃歷十四年，在工業發展

義大利看守政府 撥二千億里拉 救濟地震災民

【義大利烏第納十日路透社電】義大利看守政府今晚同意撥出二千億里拉（一億二千五百萬美金），用來救濟其國的地震災區。

該筆款項是由莫羅總理主持的內閣會議上決定的。該項決定作出之時，正值共產黨在賑災問題上對基督教民主黨的看守內閣展開抨擊。會議後，勞工部長莫尼奧·杜羅斯表示，這一筆經過內閣同意撥付的款項將是第一期的救濟款項。截至今晚為止，官方公佈在此次地震中的死亡數字已升至八百四十二人。

【義大利烏第納十日美聯社電】義大利東北部地區於星期一再度發生地震，震塌房屋和毀壞了一個國家博物館。同時，暴風雨令到十個城市中驚魂未定的生還者之境況更覺淒涼。

在電視台發表演說，總理莫羅呼籲所有政黨，不要把這次地震災難變為選舉運動的問題。他號召義大利人把門戶之見撤開，參加救援工作。

莫羅總理作出以上呼籲時，他的政府正成為輿論和災難生還者批評的目標之一。

在災區，醫生們發出警告謂，倘若安置營中的衛生條件不加以改善，病毒性肝炎和傷寒症就很可能發生。

俄駐聯國大使 自稱遭到恐嚇
指美國寬恕恐怖分子

【聯合國十日美聯社電】蘇俄星期一日指摘美國官員「寬恕與鼓勵」在美國襲擊蘇俄外交人員的恐怖分子。

馬力克大使在安理會中抬樓指摘說，他收到一份揚言要取他性命的電報，他說：「法西斯猶太黑手黨」已進行採取恐怖行為，以謀殺、爆炸、劫持及綁架美國境內的俄人作威脅，而主國的美國官員，卻對他們採取寬大的態度。

美國大使班納殿立卽駁斥他的指責。他說：「指責我們正式牽涉與鼓勵此等行動，實不值由大國的代表一駁。」

基辛格促以國 與阿剌伯談判

【馬里蘭州·巴爾的摩十日路透社電】美國國務卿基辛格已向以色列保證美國的繼續支持，並促請與阿剌伯談判，雖然那不免會涉及領土的讓步。

基辛格昨晚在此間對猶太聽衆說，雖然困難的障碍及決定仍然存在，但以色列與阿剌伯的解決機會，現時是前所未有的。

他宣稱：「有關各方應舉行談判，它們最終必須要和平共處。」他並補充說：「任何的談判，將需要以色列以土地來交換政治穩定，故此，祗有極少的具體讓步。」

他說：「美國並沒有低估以色列在談判中所面臨的困境及危險，也不會因未能察覺它的需要，或未能明白它的憂慮，或放棄我們對它的存在及安全的基本承諾，而削弱了以色列。」

美前駐沙特大使預測 油價增加一成
產油國本月會議將作出決定

【華盛頓十日美聯社電】前任美國駐沙特阿剌伯大使艾堅斯星期一預測：世界石油出口國家本月的會議，將導致油價「折衷性」地增加百分之十。

他謂：油價以上述漲幅提高的話，可使美國消費人每年花費約三十億美元。

艾堅斯聲稱：「石油輸出國家組織」許多成員國抱怨他們輸入的貨品價漲達百分之五十，故要求把他們出售的石油及天然氣作更大幅加價。

他謂：主張折衷性增加百分之十的壓力，將主要來自不冀求加價的沙特阿剌伯及阿布達比。該組織的會議，並定於五月廿七日在印尼峇里島上舉行。

管理顧問指出 英應投資工業 挽回經濟衰退

【倫敦十日合眾國際社電】一位管理顧問星期一日提出警告說，英國除非能設法增加出口的同時，準備投資於工業，否則勢難自目前的衰退情況中升起來。

儘管在過去幾個月來，英國的出口令人鼓舞，但仍遠落於海外競爭對手之後。管理顧問的市場及經濟研究主任培爾林在布爾法斯特的舉行首長會議席上所說的話。

他說，貯存足夠的進口原料以應增加出口增加的費用，將批銷貿易額增加及其所的得利益。

在一九七〇——七五期間，英國物價較美國增加了百分之五十，較日本增加百分之二十。

影響物價上漲及通貨膨脹率增加的原因之一，是英國較其他國家相較，英人賺錢較快，而個人的生產量則較低許多。

阮高祺在美稱 北越將向越共頭目開刀

【芝加哥十日路透社電】前南越總理及副總統阮高祺在今天此間發表的一篇訪問記中，預言北越不久便會開始向南越的共黨頭目開刀。

「芝加哥論壇報」引述阮高祺的話說：「蜜月已經過完了。由現在起，就快有強硬措施來對付他們了。這將可由『臨時革命政府』的名單上，他們的名字逐漸少出現得見一斑。他們將會靜悄悄地被消滅掉。」

於被詢問報紙特派員由西貢調往河內的問題時，阮高祺說：「這表明河內是全越的首都。北越料度南越共黨會堅強反對，所以，在沒有特派員駐在西貢的情形下，又有誰能把消息發出？所以卽使有反對，也無人會知道。」

他說，北越有朝一日，「如可能向美國求助，如果他們發生麻煩的話。」但他又說：「我們是在講未來五至十年的事。」

「他說，目前北越必須小心從事，以避免受毛、俄的支配。」「越共處於毛、俄兩者之間，他們決不想擾亂這種均衡。」

大馬三名華僑 在英販毒被拘 還押警方看管

【倫敦十日合眾國際社電】被控運毒的三名馬來亞華僑及一名馬耳他人，於星期一為法庭下令還押警方看管，不准保釋。

經過蘇格蘭場警方數月來的偵查後，在軍警聯合的突擊搜查中，搜獲廿二磅的海洛英，據說若該批毒品在市面上出售，時值將達一百五十萬英鎊（卽相等於三百萬美元）。

被控於一九七三年十一月至現時的一段時間內串謀販運海洛英的四名男子是：楊清江，廿三歲，馬來亞人。何宗亨，廿九歲，馬來亞人。劉榮輝，廿六歲，香港出生（以上三人均譯音）。

圖片新聞

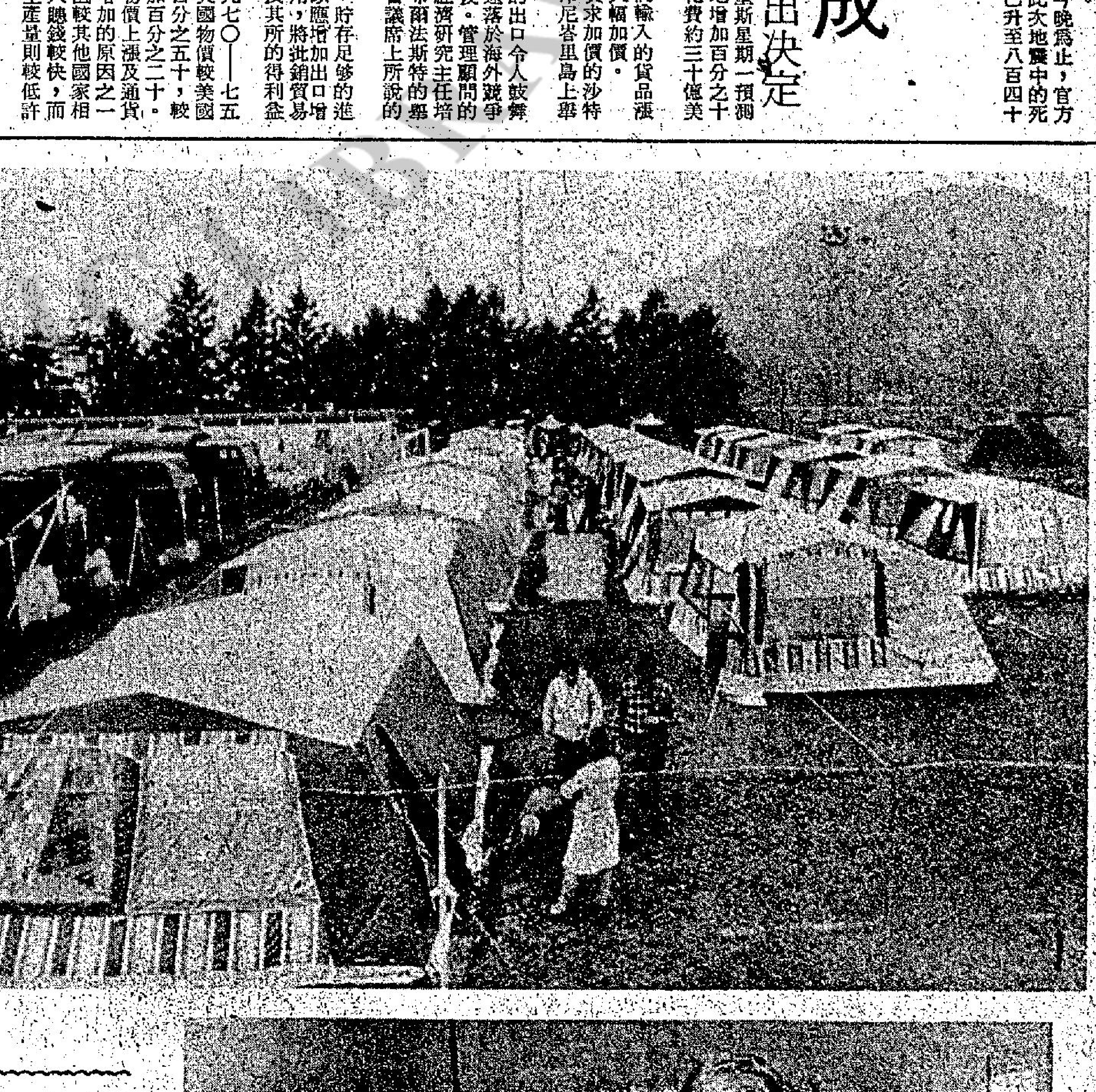

㊀義大利威松市外遍設帳幕，以收容在五月六日的大地震中慶幸生還的人。圖示該帳幕城市的外貌。官方估計在此次大地震中的死亡人數將會超過一千人。

㊁現年三十八歲，來自紐約的玲納·古菲小姐，正冀望成為有史以來第一位參加印第安納普里斯五百哩大賽的女賽車手。圖示她於賽前在跑道苦練，為擁護者簽名留念。

㊂拉斯維加斯銀市賭場一名樂師——查理·谷西，正欲締造一人不停演奏的最長時間紀錄。他已於五月九日下午二時零一分打破了舊紀錄之十六小時，谷西的目標是十七小時七十六分鐘（編者按：即一七七六之意），以示向美國二百週年國慶致意。圖中兩名賭場女侍正為他拭汗及打氣。

㊃郎奴列根於在印第安納波里賽車跑道上嘗試駕駛一輛賽車，駕駛員麥高在旁觀看。

㊄五月十日，當為數約六百名的年青示威份子在法蘭克福商業區與警方發生猛烈的衝突後，一名防暴警察將一名示威份子帶走，在這次事件中，有兩名警員受重傷。這次騷亂事件是在示威份子抗議市區游擊隊領袖閔荷芙的死亡而發生的。他是於五月九日在司徒加監獄中自縊身亡。

各地通訊

華航機上竟無國產酒 歡迎參觀要收買路錢

本報駐台記者趙仲實

【本報台北通訊】台灣是個美麗的地方，不論住家、旅遊都非常適宜，最近一位有意在台置產的僑領在台停留多日，發現了很多小缺點，以愛之深責之切的心情，提出來給有關當局作為改進的參考。

中華航空公司是國家投資的航空公司，但在國際航線上，空中服務員推出來任由乘客選擇的酒類中，本省煙酒公賣局出品的酒一種也沒有陳列出來，除非是特意向服務員要求，否則在機上就無法品嚐到醇美的本地酒了。華航服務不錯，對外也以中國的特色為宣傳的手段，酒在中國歷代人民生活中，佔有相當重要的地位，也是中國的特色之一，本地所產的酒品質相當優良，凡是品嚐過的中外人士都交口讚譽，而飛機上，正是對外宣揚國產品的第一個陳列處所，像這樣不公開陳列出來，除了減少公賣的收入外，也喪失了一個對外宣傳的好機會，中華航空公司似乎應加以檢討。

在物色房地產的當中，這位僑領路過新店、烏來，為半路上花園新城的「歡迎參觀」牌子所吸引，經詢問之下，知道花園新城是座新開發的社區，內部設施齊全，是個住家的好地方，於是驅車上山，想觀察一下有沒有合乎他理想的房子，誰知在半路上，被花園新城自設的收費站攔阻，要收參觀費，一氣之下，調轉車頭下山，這位僑領表示，並不是說投下資金興建的路道不准收費，而是說歡迎參觀的招牌與收費的事實不合，很明顯的是利用人們既來之，則安之，不想計較的心理，加以收費，應該要麼不收費，要麼就應在招牌上註明收費的方式與標準，讓旅客有事先選擇的餘地，這樣才是吸引人們的正當手段。

的士拒載短程乘客 使觀光者印象惡劣

莒光列車女服務員有等於無

在台北辦完事後，與幾位親友南下參觀。在台南停留幾天，一下火車，在月台上發現一個意外的設備，頗令人欣賞，那是一列洗手台。牆上附有鏡子，能夠供給經過長途旅行的旅客們梳洗一番，恢復精神，這種設備如在每一個車站上設置，對旅客的確有很大的幫助。

接着下來就是一段不太愉快的經驗了，出了月台，想召計程車到車錢大約十六元的市區中心旅館，站外一列空計程車排着等待，有個大牌子立在那兒，上面標明計程車不准拒載短程旅客，否則要受處罰。另外有一位交通警察在那裡指揮，這幾位遠道來的客人不明就裡，想順手招一部車子，可是交通警察要他們搭乘長排計程車的最前面一輛。他們依言上了第一輛車，等到司機聽明白目的地後，雖不致於推開車門，要他們馬上下車，一路上嘀嘀咕咕，言語相當難聽；開車的動作也就不太平穩，橫衝直撞，過程相當驚險！好不容易到達目的地，下了車才算鬆了一口氣。

台南計程車被人如此批評，並不是無的放矢，隨後的一件事也可證明，台南計程車應大加整頓，除了態度太差外，計程表的正確性也大有問題。由台南到近郊某地，僱了兩輛計程車，來回兩趟，兩輛車的收費都不同，而且差距相當大，絕非多一個瀏少一個轉所能造成，最高的一百四十五元，最低的一百一十八元，差距到了十分之二，如果說計程表沒有被人動過手腳，實在難以令人信服。付錢時這位僑領忍不住向司機先生請教產生差距的理由，誰知道那位司機先生反而破口大罵，認為是乘客故意刁難，像這樣欺負外地來的客人，豈是中國人的待客之道？

跟着就由台南搭乘莒光號火車到高雄，火車誤點不說，車內洗手間污水滿地，使用過的垃圾袋也不清除，女服務生態度惡劣，一切服務事項均由車上另一位號碼三三八的男服務生代勞，兩者的服務態度形成強烈的對比，莒光號上女服務員的存在價值，在本地一向為爭論的對象，其服務態度也常為人所垢病，鐵路當局實應破除情面，大力整頓了。

這些都是一些小缺點，但這些小缺點的背後，實在存在着一些問題，以第一件華航不陳列國產酒的事實來說，即代表了觀念上的錯誤，抱着只要東西好，不怕

關清標講養狗

國內名種受歡迎 外銷菲島盈利好 北京狗中外馳名

【台北通訊】從事養狗業已卅二年之久的關清標先生，原籍基隆，民國十六年出生。

目前在士林百齡橋下經營寶島和光犬社和百齡家畜醫院的關清標先生，提起養狗，興趣來得特別濃厚，他說：「從小學時開始，就喜歡養狼狗。及長，經營西藥房，就以西藥房的盈餘，去購買較名貴的狗來養，至民國卅五年開設寶島和光犬社，正式以「養狗」為業。」

起初，關清標專養拳師狗，後來範圍漸廣；在民國五十三年雙十國慶時，回國觀光慶祝的華僑擬在台購買小狗回僑居地飼養，有人介紹在關先生處購買，從此，關先生開始外銷他所飼養的名種狗了。

關清標指出：目前國內繁殖的名犬深受東南亞及歐美各地人士歡迎，因此，最近三年來，每年外銷金額都達新台幣一千萬元以上，以菲律賓為例：在國內一隻價值五千元左右的北京狗，在菲律賓卻可以賣到四百美元，由此可見，國內名犬的行情相當好。

據調查顯示：本省是世界上品種最純，產量最多的北京狗產地之一，至於價格，卻比美國、日本、英國、西德等國的價格低廉許多，由此可見，台灣畜犬業，的確具有外銷條件，利潤也相當高。因此，在去年六月份，行政院頒令公佈之提倡軍公教人員家庭副業方案中，將養狗也列為飼養動物類之一了。

他特別指出：如果一個家庭內能同時畜養五頭母的北京狗，如果配種良好，每個月至少會有三、四頭小狗可供出售，每頭以五千元計算的話，則一個月下來可賣到二萬元，扣除支付種狗的交配費、飼料費大約五千元外，穩可獲利一萬五千元左右，由此可見，畜犬確實是一種本錢不多而又獲利甚豐的家庭副業，無怪乎以此為副業的人愈來愈多了。

但是，從今年開始，國內畜犬業者普遍的遭遇到了一個共同的難題——畜犬賽的停辦。他說：當初有關單位停辦畜犬賽，主要是為了配合目前國際間普遍遭遇到的糧食危機，但是，實際上，一隻名種犬每天所吃的飼料與出售時所賺取的外滙在比例上卻是微乎其微的。

若是今後能重新開放畜犬賽，或許有一天在國際競賽會中爭取名次，那麼，國內畜犬外銷的金額一定可以急劇增加。以菲律賓來說，他們幾乎平均每一週就有一次地方性的畜犬賽，另外，平均每個月還有一次全國性的比賽；所以目前菲律賓雖然是我國畜犬外銷的一大市場，但若他們繼續如此加強比賽下去，不要多久，菲律賓必會趕上國內所畜養名犬的水準，而取代我國畜犬外銷的地位。談到狗，談到關清標的理想，他的眼睛露出了希望的光采，沉浸在動物的世界裏，三十餘年來，他不但沒有感覺到疲倦，相反的，他能體會到的，是一種純眞、溫馨，毫無矯飾的世界。

讀者意見

熱心市民向當局建議 保養及增植維園樹木

編輯先生：

啓者：本人世居銅鑼灣糖街，每日最少在維多利亞公園逗留二三小時，該園比以往清潔，誠可喜也。茲有管見，給有關當局參考。

維園填海而成，底層全是鹹海沙，表層僅有數寸是坭，尤以該園北部為甚，對樹木之生長，有一定影響的！

㈠廿年前得幅大草地之邊緣，植樹苗兩行，相隔廿呎，栽樹一棵，掘地洞，深三尺，闊二呎半，填以黑肥坭（價值不菲）才種樹，所以，樹木生長得很正常，不幸，當年溫黛風姐吹倒不少，但迄今南更衣室側之大草地邊緣，仍未補種，對以往填之黑坭，不是屬於浪費嗎？茲是雨季，宜速補植之。

㈡銅像右邊之大草地，補種之樹，時遭踢波者，在兩樹之間作為龍門射球，又遭踢波之頑童搖撼，該樹焉能生長，特提議，在銅像右邊用竹枝為柵，闊五十呎，不准踢波者或遊客踐踏，使補種之樹，能正常生長，又可多一幅五十呎綠草如茵，增加綠化之美。（值得稱頌者，南更衣室門前有一幅坭地，用竹枝為柵不准遊客進入，現綠草如茵，美極！）

㈢維園及灣仔碼頭公園是用鐵綫網圍繞，倘能植觀賞竹，或勒杜鵑圍繞公園，三年之後，綠葉成蔭，增加綠化之美（如北角英皇道公園）。

㈣維園圖書館樓底太矮，夏季陽光幅射，如入內十分焗熱，可否綠圖書館旁，種植大葉榕樹，或竹，以減少驕陽之幅射。

以上數點，對市民有很大裨益，仰當局早日實行之。

退休園藝叟上

香港醫學會 醫學常識解答

稿例：

㈠本港市民對醫學常識有疑問者，請直接寫信寄往「香港郵箱一九五七號香港醫學會醫學常識解答信箱收」，發問讀者請書姓名及地址以便聯絡。

㈡此信箱之目的乃充實市民對醫學常識的認識及消除誤解，並非是一種醫療服務。

㈢所有問題皆由香港醫學會專人負責作答，如問題對大衆市民皆有裨益者，香港醫學會之答覆將同時發稿與各大報章予以刊登。

㈣如問題涉及某一註册醫生之診斷或治療方法者，香港醫學會將不予作答。

㈤香港醫學會並不負責介紹醫生。

癬疾有否傳染性

陳君問：

癬疾是否有傳染性？會否蔓延？能否治愈？

香港醫學會答：

癬疾是有傳染性，因為癬疾是一種傳染病，由一種名為眞菌的微生物侵入皮膚而引起發炎，所以與患癬疾者有皮膚接觸，則可能傳染到。癬疾亦可能蔓延，因為眞菌可能散播至身體其他部份而引起同樣疾病。至於治療方面，則癬疾可以治愈，因為有特效抗生素藥物對抗眞菌，可以治愈癬疾，但頑固之皮膚癬疾需要服食特效藥物持續數星期之久，才可以使疾病痊愈。

大量吐血

陳雄君問：

㈠大量吐血，不是肺病，×光照氣管亦正常，是何原因？應到何處治療？

㈡讀者提出問題，貴會可否直接函覆？

香港醫學會答：

㈠大量吐血，可能是呼吸道或是消化道出血情形。如是呼吸道出血，最主要原因就是患肺結核症，肺臟生瘤腫，尤其是癌症等。至於消化道出血之原因則多是胃潰瘍，食道癌，肝硬化等病徵而致。患吐血者，病者本人未必能確切知道出血的來源，而且事實屬嚴重病症，必定要立即進入醫院治療，更需醫生詳細檢驗，才可以清楚出血原因。此外血液疾病引致血液凝固有困難，亦可以引致咳血或吐血。患此種疾病者在吐血時，必定要立即進入政府醫院之急症室求診，醫生必會勸導病者留醫，並接受專科西醫之檢驗及治療。假如錯過在出血時進入醫院診治，則可先到政府之公立門診部找醫生診視，醫生亦會寫信介紹看各類政府之專科西醫。

㈡讀者向香港醫學會常識解答信箱提出問題者，請賜下回郵地址，凡有回郵地址者，本會每日收到來函不下二三十封，並非每封皆適合於報章上刊登答案者，所以如讀者提出問題時兼有回郵地址，則本會可以依照回郵地址直接函覆。就算提出之問題已在報章刊登答案，但如有回郵地址，本會亦同時將刊登報章之答案一併直接函覆。

本報「讀者意見」歡迎踴躍來信

本報刊出之「讀者意見」，目的在使讀者對政府及社會措施的利弊，有關公共事務的興革，發抒其個人意見，或作建設性的獻議，本乎誠懇眞摯之原則，把關係一般市民大衆的問題提出。

本報接到讀者意見之來函後，即按次序公開發表，來信時請注意下列事項：

㈠凡對公共利益有關之建議及批評，個人所受到或所見到的不平事項，以至涉及多數人利益的陳情，均可來函本報予以發表。

㈡凡來函涉及個人隱私，違背道德，或故意攻訐他人者，恕不刊登。

㈢來函請在信封上註明「讀者意見」字樣，寄本報總編輯收，並請寫明眞實姓名、詳細地址及電話（但不發表），以便需要時本報與其聯絡。

㈣來函請勿橫寫及一紙寫兩面。

娛樂圈

柯俊雄今飛港被拍李菁

汪明荃對報章傳緋聞 說根本冇睇而且麻木

△如無太大意外，柯俊雄今日午後兩點半左右，將會飛抵香港，並會在本港小住一個月，今晚，柯氏並出席由李菁安排的招待會中。柯俊雄此來，是為了拍「黃色陷阱」。片中女角正是李菁。

故李菁為了表示二人初次合作之誼，特於昨日發出請柬，邀請影星和新聞界友好，出席參加今晚之酒會。

對於初次與李菁合作，相信柯俊雄也抱了萬二分高興而來，因柯俊雄的票房紀錄早已呈現倒退局勢，如非有去年的「英烈千秋」，相信局勢會更差。這次與李菁合作的新配搭，希望能帶來新現象。

至一向較閒的李菁，由今天起她將進入繁忙階段，連續和同時要趕拍「老夫子」與「黃色陷阱」了。

△昨日下午，汪明荃在「書劍恩仇錄」的拍攝現場上，單身匹馬陷入銀色記者包圍中，演出一幕摩登「三司會審汪明荃」，而汪明荃也來一個摩登「舌戰羣儒」。眞的好不熱鬧，使到身為導演的王天林，在旁也不敢插手而靜觀其變！

在記者團審中對多次提出的「妳對報章登出的各種傳聞反應如何」時，汪明荃總是答「我都唔睇報紙㗎」。

汪明荃答話時，眞的無須考慮，敏感萬分，且在答覆問及「妳的家人對報紙刊登的新聞有何反應」時，汪明荃同樣答：「佢地都係麻木㗎，又冇睇報紙㗎！」

在追問到她與何守信問題時，汪明荃總會要出一招太極「不便說明」，她的第二招太極手是「我早已麻木」，第三招則是「怨難奉告」。

影視傳奕 …陳德華…

緋聞太多，我只好做「跟得」老公！

五壯士身懷絕技 深入德境做手脚

圖為「龍虎五壯士」中的特工，個個身懷絕技。

現在的電影，是小資本的天下，例如警匪槍戰和色情片，均成本甚輕。但在以前的電影，卻注重大場面大製作，片中的演員，還要冒着槍林彈雨、炮火來演戲。這些大製作多是戰爭片，例如我們懷念的「六三三敢死隊」的幾個空軍冒着生命危險與敵軍展開空戰。又記得「奇兵妙着破天關」那隊「魔鬼兵團」將德軍直搗黃龍，如今已很少機會看到。

最近，洲立公司有見及此，發行了一部七十米厘鉅製的大場面電影「龍虎五壯士」。片中的「五壯士」，均各懷絕技，竟然扮作德軍混入德軍陣營，突擊關卡，偷取情報，終於破壞了德國侵美軍的敵後據地。

當「五壯士」千方百計，奮不顧身地搗入德軍陣中時，如何潛入丈多高的圍牆，如何能令精明的「蓋世太保」混然不覺，那些緊張令人手心冒汗。而另一方面，早已滲入敵後的女間諜，卻在向德軍頭子施展肉誘計，使他祇見美色不見危險電訊號，既性感又刺激。

這部由鮑如高、瑪嘉莉李、力佐丹、哥流堅斯基合演的戰地片，既有訓練「五壯士」時的諧趣，又有緊張危險的偷襲敵營，槍林彈雨相，成為一部富有娛樂性的電影，美國電影雜誌譽為：「一部動人心弦的抗敵片，」對於懷念戰爭片的人，可以不必看電視沉悶的第二次世界大戰實錄而在此大快朵頤了。

巴納曼尼斯被稱譽為法國最典型喜劇演員

巴納曼尼斯七年前才上銀幕，現在已是一個極受歡迎的歐洲喜劇男星，他最擅於拍瘋狂式的諧片，很快就被譽為是法國典型的喜劇演員，他在最新的瘋狂香艷喜劇「風流父子」內，是一個風流兒子，想不到竟與父親共爭一個女人，因此把這部瘋狂鬧劇發展至最高潮。

巴西曼尼斯雖然在拍電影的經驗，比不上更為名氣的路易狄芬尼等，可是他在巴黎的銀壇發展極快，他的外型是很令人發笑的，在拍法國的諧片時，已是滄過了許多主角的鏡頭。他亦有演法國緊張片的經驗，當他拍「風流父子」時，是個把老婆也氣壞的風流人物，又發生與父親共同追一個女子的經驗，在應付那些狼狽的場面時，怪狀百出。

在演技方面巴納曼尼斯是不下於任何最大名氣的諧星，他會爆出使人驚奇的笑科，但并非硬滑稽，在「風流父子」內以表情諧趣來取勝。「風流父子」內的美麗女星美苗奧，這個法國青春女星的名字，是對許多影迷陌生的，但是在法國是吃香的女星，她的身裁臉蛋均美，而作風大膽。他拍過文藝片做鄰居女郎，現在改為走肉感路綫。在「風流父子」內，她坐在飛馳的汽車裡，與老頭子門脫衣服，逐件抽絲剝繭，而旁邊的是一個老頭兒，亦在脫衣，她表示這是劇情的需要，一切做得很自然呢。

有關精彩的撞車場面，許多汽車加意毀壞。圖為片中一鏡頭。

台前形勢對敵 台下以雀會友

電視眼 ·張瑩·

所謂上場無父子，何況直接關係的其他人等。賓主或敵對關係祇止於電視節目，如果有膽而不作他求人士，更會過台探朋友，如週五日港視現任港姐張瑪莉即到麗視探張之珏，張瑪莉坦承她與港視未滿港姐合約，但因一向對演戲不存要求，故良朋好友遍港視和麗視。

話說「麻雀」檯上的發熱友，亦有「種族」之界限，尤其是常於影圈聚頭的一群藝人，更喜以竹戰聯絡情誼，往往十多廿圈下來可能尚會接到拍戲機會，做多一次大銀幕明星。

講起打麻雀或賭啤牌（前者無性別之分，後者以男士為多），實亦與工作時間的安排有關。例如今日本係外景日，但天有陰雨，通常，導演都唔想就此解散，因為職藝員排期等之問題，如果再擇日，又要各做一重功夫。於是，十幾人就此呆等，家在廣播道的藝人之家，乃順理成章被選作臨時娛樂場所，天氣轉晴，一個電話到對面街上車出發可也，實在深諳「時間寶貴」之道。

曾有影視圈富劇泰斗，以遊埠來避雀場浩劫，她曾謂：遊埠重乎宜過一場麻將的輸類，犀利之至！

此言差矣！

影視圈中賭風甚盛，已非新聞，廣播道上影藝人之家日日傳出「雀聲」，實等閒事。老實講，幾個台的職藝員每人每週開檯一次，已夠「雀聲震天」的程度。或曰：各台人員既各事其主，又點會行埋一起。

銀色手記 夏雲

不向黃潮低頭 金漢處男作顯功力

金漢說：「廣東話『一脚踢』的苦滋味，我是嚐得透透切切了！最近為了片子上映，我和凌波兩人，兼做雜工，東跑西跑送海報劇照，另外又得撥出時間去攪宣傳，怎能不力竭聲嘶啊！」

看過試片的，都衷心稱讚金漢這「處男」導演作，實在拍得不錯，頗有感人的力量。他是認認眞眞的要拍好戲，不肯對「黃色」低頭，他表示自己是幸運的，因為能拍自己喜歡的戲，更值得欣慰的，是獲得好評，不枉他花了八個月時間，撕了四大劇本的精神心血了。即使上映後叫好不叫座，他也感到滿足。

離開邵氏之前，金漢曾簽了三年導演合約。當時第一部擬拍「木郎君」，但劇本呈上去，結果老板批下來這裡要修，那裡要改，一修一改，劇本變得面目全非，使金漢信心頓失，認為唔拍好過拍矣！

所以，今天金漢仍欠邵氏一筆導演債，但不用替償主就心，如果「十字路口」收錢，就自然會想起舊債，禮請他回邵氏去拍一些「佳片」的了。

問金漢假如「十」片眞的叫好不叫座，他還有信心與勇氣再拍第二部麼？

「我會的，」金漢語氣堅定的說，「我說過了，第二部是想拍改進形式的黃梅調歌唱片。」

「你沒有想過為生意眼打算，拍一部有賺錢把握的緯頭片嗎？」

「目前來說，打死我都不拍！不是我吹牛，如果我要攪黃色玩意，成績會比一些人好，可就是不想拍。」

眞叫「死牛一便頸」的硬脾氣！但此刻圈內「黃潮」泛濫，像金漢這樣對電影的「正氣」，該值得加以支持與鼓勵。眞的，現在國語片的情況，已像走在十字路口上啦！

奧地利靚女 是狄龍影迷

一個好漂亮的奧地利女郎，在數月前寄了一瓶洋酒給她的中國偶像——狄龍與姜大衛。

復活節的時候，狄龍又收到這奧地利女郎寄來的復活蛋，祇是，這隻遙遙千里而來的復活蛋，卻吃進陶敏明的肚子去了。

到前幾天，狄龍又收到此女郎寄來的照片和信。從那信看來，狄龍好似說過他或許會到奧地利玩。所以，對方幾乎安排定節目那麼大陣仗了，須不知，狄龍說要去，祇是禮貌。

昨日，狄龍見到我，便問：「奧地利在那裡？」

「義大利之東北，西德之東南，匈牙利之西，瑞士之東，」我事前察看過地圖，故對答如流，「幹甚麼？」

狄龍便把前面一段故事告訴我。

還有一個歐洲小影迷，寄了一張很大很大的素描給阿龍，那張素描眞叫狄龍啼笑皆非：頭是已故李小龍的頭，身是狄龍的身，下面的名字卻又是狄龍，狄龍把那張相拱起來，還問我：「你說算是李小龍還是我？」

有個女記者忽然問：「你又怎知道那身是你的？」

狄龍掀起衣袖，露上左右臂上的紋身，他說：「有誰有這樣的紋身？」

狄龍已經拍完了「天涯明月刀」，「勾魂降頭」也接近殺青，他下面兩部是張徹的「擂台」和「海軍突擊隊」。

星河晚眺 明明

李翰祥宴賀楊群 導演李翰祥昨做東道，假座樂宮樓，請友好楊群夫婦午飯，為他們製作「官人！我要」，午夜場優先獻映，而預祝旗開得勝。這天被邀請陪座者還有該片主角之一沈月華及老牌演員李允中等。（敬）

陳秋霞暫無片事 利用時機學駕車

陳秋霞拍完了「秋霞」，暫時是無戲一身輕了。

日本她已經決定不去，在此間，除了上上電視、錄錄音，便清閒得很。

嘉禾當局，雖然與她尚有一部片的合約，可是，暫時新片尚未開鏡。

為了打發空閒的時間，陳秋霞一方面看一些有關電影的參考書，一方面買路票，準備學車。

對電影的興趣，陳秋霞在拍了「秋霞」之後，越來越濃，她相信，如果能夠在電影理論方面，有進一步的認識和了解，那麼，一定會拍得更好，更出色的。既然希望在第八藝術方面發展，必須更深入了解一些有關第八藝術的知識，理論上先了解電影，拍起來才能夠深刻的將人物的內心感情，表現手法表達出來。

陳秋霞學車，那是因為她體會到，沒有汽車的不便。做歌星或影星的，差不多都有自己的車子代步，這樣，無論到甚麼地方去，也方便的多。

明星與我 依蓮

台視最紅女演員 游湘凌來港遊覽

台灣電視紅星游湘凌來了香港，雖然她是第一次來港，可是港中有不少朋友，這天到機場接機的人相當熱鬧。這位年輕貌美、清秀絕俗的台灣靚女的香港朋友，都是在台灣認識的，因為她是台灣電視界最活躍的紅藝員，到過台灣的電影界和新聞界人士，大都跟她有過幾面之緣。

說起游湘凌在台灣電視界，可算是「巴閉」人物。別的藝員多數祇在一家電視台工作，而她則一腳踏三船，「華視」、「中視」、「台視」，都爭着邀請她拍片集，華視的「包青天」、「保鏢」、「勝利之路」……中視的「信心」、「壯士行」、「良相輔國」等等，她都是戲中女主角之一。由於拍電視片集已夠忙，所以較少拍電影，祇拍過「中製」的軍教影片和客串演出過李行的「碧雲天」。

游湘凌一到香港，就問友人金漢、凌波、唐威、韓湘琴的「十字路口」幾時上映，她說此次來港目的有四，一是遊覽香港風光，她對「東方之珠」這個花花世界嚮往已久；二是購買新裝，她要大批的買，尤其是牛仔褲；三是探望港中親友；第四就是看一場「十字路口」。

該片在五月底或六月初才能在台上映，這部片因為被國府新聞局選為唯一的向外國介紹國片的代表作，在台名氣甚響，人人都欲先睹為快。所以，游湘凌這次遊港，早已把觀看「十字路口」編排在旅港行程的備忘錄上。於是，在游湘凌抵港的第二天，就在幾位朋友陪同之下，到新華戲院看該片的午夜場。

今日電視節目

佳藝電視台

- 2.00 教育電視
- 6.00 節目預告
- 6.05 卡通片
- 6.10 俏巴喇
- 6.25 佳視新聞及天氣報告 觀點與角度 不平鳴
- 6.55 射鵰英雄傳
- 7.50 「頂爺」
- 8.30 「金玉緣」
- 9.30 婦女節目
- 10.00 教學電視
- 11.30 最後新聞
- （明日節目）
- 1.00 新聞簡報
- 1.05 「武當弟子」

麗的電視中文台

- 2.00 新聞及天氣報告
- 2.15 「錦綉前程」片集
- 2.45 新潮偵探
- 3.35 「疑雲」
- 4.00 下午茶（婦女節目）
- 4.35 新聞及節目簡報
- 4.40 粵片「義犬伸寃」周坤玲、鄭惠森主演
- 6.30 多重彩
- 6.35 兒童樂園
- 7.00 今時今日及天氣報告
- 7.25 觀點與角度
- 7.30 「祥林嫂」
- 8.00 之乎者也
- 9.00 「掙扎」
- 10.00 賽馬天地
- 10.30 今時今日及經濟新聞
- 10.40 香港足球大賽

無綫電視翡翠台

- 2.05 粵片「歡樂滿華堂」南紅、周聰主演
- 3.35 新聞簡報
- 3.40 「片斷」
- 4.10 「卡通片」
- 4.30 粵片「大鄉里少爺」紫羅蓮、何非凡主演
- 6.15 七彩「精打細算」
- 6.55 「江湖小子」
- 7.30 新聞及天氣報導
- 7.55 「觀點與角度」
- 8.00 七彩「黃飛鴻」
- 9.00 七彩「歡樂今宵」
- 10.15 七彩「人間世外」
- 10.45 七彩「針鋒相對」
- 11.30 最後新聞報導
- 11.40 國語片「春夢了無痕」艾黎、劉家昌主演
- （明日節目）
- 12.00 七彩「愛果情花」
- 1.10 七彩「今日婦女」
- 1.35 七彩「包青天」片集

麗的英文西片精選

- 7.45 警網雄風
- 9.10 難兄難弟

明珠台西片精選

- 7.45 「無敵金剛」
- 10.05 「紀錄片特輯」

截聽電訊密碼

曾昭科奇案

□孟茹口述

主任聽到秘書室的電話鈴，立即跑過去接，通常外面搖返來的電話，却是由秘書先接聽，再接到主任辦公室的分機。但是那時已夜深了，秘書早已下班。主任聽到副主任的聲音，似乎是很緊張，對方說道：「我以為你已返家了，但是接通了你家的電話，方才獲悉你還在辦公室，驚擾了嫂夫人，很對不起。」

「有甚麼事，你先說，」主任着急地問道。

副主任由淺威道集中營搖至總部的電話，告訴主任兩件事，其一就是那一名負責在香港聯絡的、在北角拘捕的嫌疑人物，頗為合作，他被帶到配裝反光玻璃的房間，辨認曾昭科，已證實他是接觸的人物之一。同時他也辨認了剛自勝利道拘捕、押送到集中營的姓孫的人。

其二就是想不到那姓孫的很合作，他祇要求兩個條件，首先就是要求不要把他和他的家人遞解返大陸，第二個條件就是要求會見他的僱主。據說他要向僱主解釋，他並不是不忠，而是被迫而作這下流的、替共黨搜集情報的勾當。副主任在電話說：「你回去休息罷，一切均很順利，相信明天尚有新的發現。」

主任問道：「那姓孫的人到底是不是和花園道的人有關係？」

「他們便是他的僱主，」副主任回答道：「那姓孫的是一名翻譯，他負責翻譯所有雷達飛機截聽的，大陸無線電通訊。」

「那些資料，不是送到華盛頓處理嗎？」主任問道。

「材料太多了，來不及處理，因此他們已改變了辦法，把一部份分送沖繩島的總部，另一部份送到日本，祇小部份關於空軍海軍的電訊，送來香港。至於密碼電訊，則送到美國西岸的一個研究中心。我不知道那研究中心的地址。」

「好了，」主任截斷了他，不再讓他說下去，「明天早上，我準備開一個會，大家交換意見，研究用甚麼方法方才能夠使他們吐露全部秘密。我相信他們的網，總不致那麼小，可能還有很多人逍遙法外。比如說，我們所追查的那一名菲律賓華僑，他難道不是幹情報的工作嗎？」

「是的，」副主任回答道：「祇不過他仍有掩護身份的職業，作為護身符。我們祇有直的關係，暫時祇好嚴密監視。不過你不要忘記，他們投鼠忌器，而沒有橫的關係，各自為政，為的是擔怕我們破獲了他們的一個小組，牽一髮而動全身。」(一〇〇)

迎龍怪談

夏灣月

為電車公司設計 賺人錢之新方法

電車公司試辦一人電車，由司機一腳踢，公司稱，每年可多賺四百萬元，每月可慳三十餘萬，唔在講，一定係裁員，每車減一個售票員由司機兼埋之故。

首先要賀吓電車之股東，明年度賺錢又見增加，股票市場，電車股唔錯好，則唔合理，但電車公司尚未能盡量發揮其特有之賺錢本領，假如能夠善為利用，每年何止賺多四百萬元，賺多一千萬都閒閒地。

目前之車，有拖車，但最多係一拖一，如果能一拖三，或一拖四，好似火車一樣，則節省人力，將會更多，不祇節省售票員，連司機都慳埋。

照目前之古老電車，要用來一拖三當然唔得，但係可以靠專家將車頭改裝，改到有牽引力量，橫掂改一人電車，每架電車都要經過改裝，橫掂都要動工改裝，要落本錢，是則將車改到適合拖車，則一勞永逸。

當電車改好之後，一架車而拖到三四架，則一架車到站，唔憂不能上車，搭客十分方便。

交通工具，以方便為主，小巴之所以多人搭，就是方便而已，在路邊揚吓手就車到埋身，現在搭小巴已經冇咁方便，因為禁區多，小巴唔係隨處可停，所以電車如果方便到一定搭得到，則人客自然增加，唔愁冇生意焉。

當電車搭客大增之後，電車公司之收入自然增加，皮費縮減，而收入增加，賺到唔清唔楚矣。

如果電車公司覺得自己係公共交通事業，將車費三毫減為二毫，則，市民皆大歡喜，電車上唔使收費員，市民都會樂於同電車公司合作——自動付車費入錢箱，唔使有人負責收錢。

現在公共事業，都有意加價，個個話賺得唔夠錢，如果電車帶頭減價，市民定為之喝彩也。

荊軻故事

南宮搏

日將昏時

這一瞬，悲愴的調子，低黯的天色，匕首——使秦舞陽的面色變了，他不由自主地寒顫着。

荊軻看着這位副手，過來拍拍他的肩膀：

「勇士，我們需要振作起來！」

「啊——」秦舞陽重重透了一口氣：「荊卿！」他說着，站起來，猛然喝乾一杯酒。

這時，太子丹起身敬他們兩人的酒。荊卿喝乾了，又徐徐回轉身，毫無表情地看了燕京的城郭一眼，又看看亭外路邊翹首立着的宋意。

於是，他又看到枯坐着的榮子和宋小妹，榮子眼眶內充滿了淚水。宋小妹雙目直視，怔怔地看前面。

「你們回去吧！」荊軻溫和地說。

榮子搖搖頭，宋小妹似是沒有聽到他的話，身體似一座石像那樣，荊軻微微喟嘆，拍拍小妹的肩膀。

「荊卿——」太子丹又上前，想提出起程上路。

「荊卿——」宋小妹忽然跳起來，阻斷了太子的話：「今天餞前，我來舞一回劍送行！」她說着，迅速地從太子侍衛那兒取了一柄劍過來，展開架式。

但是，人們的情緒緊迫和低沉，人人知道時間已迫，壯士將去，都無心領略劍舞。

不久，劍舞完了，太子丹勉強舉杯致謝，雙目直視荊軻。然而，荊軻的眼睛却望着亭外的大道。

大道上靜悄悄，日色更加昏了，壯士還未有行意，連老年的鞠武也顯露了不安。太子丹有着惶惑，送行賓客更有坐立不安的感覺。

「荊卿——」太子丹直到荊軻席前，他的手微微顫抖：「日將暮了，是不是，嗯，荊卿……要秦舞陽……嗯，要他先行——荊卿……我……」

這幾句使荊軻受到侮辱，他不能忍耐了，忽然站起來，意志奔放的目光在太子丹面上掃過，像閃電一樣，使得衆人為之顫慄，高漸離的筑聲也停了！在寂靜之中，祇聽到荊軻宏大的聲音叫道：「太子，大丈夫既已答允做一件事，絕無反悔的道理！今天荊軻提一把匕首，入不測的強秦，本身的安危，早已不顧，此刻所以遲遲不發，是想等到一個朋友，好使此行增多成功機會！」

「荊卿！荊卿！」太子慚愧地低下頭。

「荊卿……」高漸離目視着他。

「荊卿——」榮子也倏然而起。

荊軻到此時，怒氣已平復了，他夷然回顧秦舞陽——(一〇一)

絃外之音

□黃思騁

「你向來不過問工場裡的事，他來問你實在沒有來由。」

「誰叫我做他的表妹，好在事情已經過去，不用再提了。」

「我今天去找林大倫，看情形今後的定單有點問題。」

「你們不是有長期的口頭合約嗎？」

「那是指當初雪華在廠裡的時候，現在雪華和他合作辦廠，你說他還會守約嘛。」

「我聽說你們當初是利用劉蕊芳才得到定單的，對嗎？」

「你認識劉蕊芳嗎？」

「見過一次面，是女姊介紹的。」

趙秀峯嘆口氣，說道：「我去那裏再找一個像劉蕊芳這樣的女人來幫我的忙？就算有，也不一定為林大倫所喜歡。」

「你知道他喜歡那一類女人嗎？」

「我不知道，大概是劉蕊芳這一型的女人啦。」

「我有一個姊妹，够漂亮，够風韻，祇是年紀大一點，不知道他是否喜歡。」

「劉蕊芳也不年輕？」趙秀峯說：「你所說的這個姊妹有丈夫嗎？」

「不是正式的丈夫，隨時可以一拍兩散的。」

「如果你認為有用，我隨時可以約她出來飲茶。」

「祇要事情成功，她會得到很多的好處。」

「她一定會答應的，因為她的環境不很好。」

趙秀峯忽然作出興奮的樣子，說道：「你有她的電話嗎？」

「我記得她的電話。」

「現在就打個電話去試試如何？」

「你也太急了，倒好像你自己要這個女人似的。」

趙秀峯笑一笑，說道：「我并不是如此大食的，你說對嗎？」

「我來試一試吧，她這時候或者不會在家。」

珊珊打完電話回來，就對趙秀峯說：「她在家，答應馬上就到這裏來。」

「好極了，何不讓我去接她？」

「不用這麼禮待，她又不是甚麼了不起的人物，」珊珊說。

「我們可能要她幫助也說不定。」

「不要讓她覺得我們要利用她才好。」

大約半個小時之後，一個女人從茶樓的電梯出現，果然相當有風韻，把許多男茶客的目光吸引了。

小說

降龍珠

□東方玉著□

蘇飛娘格的一聲嬌笑道：「白姑娘，就憑這幾個牛鼻子，也用不着妳出手呀，還是交給小妹來料理就是了。」

清磐子怒笑道：「小妖女，妳好狂的口氣！」

白玉霜雙目一注，精光電射，喝道：「清磐子，我不是看在武當派的份上，就要你留下首級，你給我滾！」

「滾」字出口，左手隨着朝前推出。

清磐子幾時受人當面斥責過，心頭怒不可遏，沉笑道：「來得好！」

正待功貫左臂，迎着白玉霜掌勢，朝前劈出，但掌勢還沒劈出，白玉霜五指一放，清磐子一個人再也站立不住，

道：「你給我下來。」推出的手掌，向空一招，祇聽又是「呼」的一聲，一個人影，從簷頭直墜，隨着白玉霜的手勢，砰然摔倒她面前。

她這下施展崑崙「縱鶴擒龍」神功，摔出去一個，又抓下來一個，當真快得如同電光石火，在場的二位少林高僧和武當清寧子等人，都來不及出手援救！

祇聽白玉霜一聲嬌叱道：「說，是不是你在暗中搗鬼，挑撥了七大門派的人？」

大家直到此時，才看清從簷上摔下來的，是一個背負長劍的灰衣老道人。

他，赫然竟是邛崍老道！

少林道通、道圓大師和清寧子驟覩邛崍老道被白玉霜施展「擒龍手」抓了過去，三人不約而同舉步跨上。

道通大師沉喝一聲：「白施主劍下留人。」

就在此時，疾風颯然，一道人影，迅如掣電，從宮（太陰宮）牆外凌空撲入，人還未到，揮手發劍，一道匹練般的劍光，從半空倒瀉而下，朝白玉霜當頭襲來。

清寧子覩狀大驚，急急喝道：「三師弟不可造次。」

街通天跑

小嫩

幸而事屬「狂想曲」

人逢「狂想」，思維似脫韁之馬，東馳西騁，也都亂諗一通，比如我乃無車一身輕的販夫走卒，也會係於「七十三」的威嚇，竟然退思自己是個「錢七」車主，而且似屬屬地遭遇一連串很平凡的厄運——

文接前情，當我在迷惘中歎過兩塊「牛肉乾」」，尚未够喉，俟我的座駕車轉入主幹大道，赫然又被「白袖」大佬攔駕，聆聽了一番彬彬有禮的訓詞，所說原來在下駕車由橫街拐入大道，未曾停車左顧右盼，當屬違例。雖然我力駁當時大道上確無來往車輛，我車何必無端端停住一陣乎？可是對方過表歉意，言明此係「法例」所規定，你唔停車，算係懵仔，一邊已經揮筆疾書「告票」一紙，這是我今日的第三塊「牛肉乾」頂喉頂肺矣。

車續啓行，不料昨晚螢光幕上的天氣預測，天文台的情報來得十分準確，據說今日「間中有驟雨」，我車離家時還是烈日當空，駛過幾咪路，果然天色大變，陰霾蓋住大地，無何旋而灑起毛毛雨，本來坐在車內，落雨何足掛齒，最䰟氣的，乃是我的錢七老爺車所備水撥，屬於「半自動」式，時動時停，任佢中意，不受控制，偏偏這時此物正處「怠工」時刻，扭開電掣，兩條膠撥有氣無力地擺動幾下，即索性僵如死蛇爛蟮，動彈不得，幸而毛毛雨阻礙我的視綫，不傷大雅，前景尚歷歷可睹，不幸的却又觸犯了「七十三」的禁忌，話冇咁快，路邊又跳出一名冒雨抄牌大佬，濕淋淋的遞上我的第四塊「牛肉乾」。我接受之餘，驚魂不定，發問：「我架車水撥唔聽話，是否一路開，一路猛被抄牌？」

執法人溫文和藹答道：「唔駛怕，執住『告票』，今日唔會再抄，明日就無效，記得修好水撥至好開車。」

一陣驟雨過後，天時如儀，我苦盡甘來，天理該一帆風順，不再重蹈法網矣，可是習慣成自然，一下子輕舉妄動，又博到第五塊「牛肉乾」，原來俟我駛到路人如過江之鯽的「地王」區，我習慣地按號警告一聲，即時犯上「無故濫用角號」罪名，吟詩都吟唔甩，再度抄牌的厄運。

最後，車舉旋歸，天曉得我的車頭燈竟變「獨眼龍」，再獲一張告票收場。回家清點一疊「牛肉乾」，價值兩百五十餘元，幸而以上情節都是「狂想曲」，否則我怎受得了。(一〇六三)

奪命曲

山宗

伊小姐張開她那緊閉着的嘴，冷冷地說：「諸位都聽到她被控與丈夫串謀殺害以前的僱主——一位老太太。」

「你真的相信？」

「我認為有事實根據的，所以一聽到秘密被揭穿，湯洛太太就嚇得昏了過去。這是一個嚴重打擊，她受不了。」

易醫生疑信參半地搖頭說：「也許可以這樣說。但在沒有看到她以前的健康情況記錄以前，我不願遽下結論。如果是心力衰竭……」

伊伯蘭鎮靜地插嘴說：「這是天罰！」

「天罰！」粲聽的人被嚇得惶恐不安。

韋漢洛倉促的說：「伊小姐，你未免把事情扯得太遠了。」

伊伯蘭眼光閃爍的環視所有的人，揚起下巴說：「也許你認為不可能。但罪人定遭天罰。罪人橫死不足為奇！」

法官沉思着，下顎擺來擺去，以略帶譏諷的語調喃喃說：「女士，以我所知，對罪孽沉重的人，上帝的懲罰留待臨終之時。過程經常充滿艱難困苦，折磨重重，決不可能輕而易舉，草草了結。」

伊伯蘭不屑爭辯地聳一聳雙肩。韋漢洛尋根問底：「昨晚上床以前她有沒有吃東西或者飲甚麼飲料？」

「甚麼都沒有，」易佐安回答說。

「一杯茶，一滴水都沒有？我不信。我打賭她一定像其餘的人一樣，臨睡前飲一杯茶甚麼的。」

「但湯洛肯定她臨睡前滴水未沾唇。」

韋漢洛說：「他當然應該竭力否認……」

他的聲調是如此的意味深長，以致醫生不自覺地抬頭注視着他。

「你認為湯洛說假話？」魏隆豹問。

韋漢洛以挑釁聲調說：「不是嗎？昨晚我們都被指控。大家可能像纖塵不染的月光一樣清白，那指責祇是瘋子囈語。另方面也許我們都犯了十惡不赦大罪，指控句句屬實。照目前情況推測，湯洛夫婦一定犯了謀殺罪，所以那老婦一旦陰謀敗露，膽戰心驚，加以湯洛的摧殘、虐待，使到她心力交瘁，一命嗚呼。本來他們以為罪惡勾當掩蓋得天衣無縫，可以平安、快樂的享受……」

莫麗妮低沉地插嘴說：「不！湯太太整個晚上都有如驚弓之鳥。」(四五)

菩薩風雲

諸葛青雲著 余丹青插圖

人若起了疑心，多半會設法對自己所疑之事，試求證實！

狄華康便由於這種心理作用，伸手把那棺蓋，輕輕推了一推。

棺蓋果未釘死，居然應手而動！

狄華康心中一驚，趕緊縮手，目光凝注這具奇異棺木，眉頭深蹙，有所思忖！

他想的是既在棺蓋上彫刻符籙詛咒，嚇阻盜墓之人，却為何又祇浮蓋棺木，不加釘封？這等措置，豈不是自相矛盾，用意究竟何在？

狄華康越想越覺不通，越想不通就越覺好奇！

終於他忍不住地，再度伸手，去揭棺蓋！

假如這棺木是加以釘封，則以狄華康的為人，決不會去擾及枯骨！

但棺蓋既是浮掩，他便忍不住地，要想揭開一看！

他要看看棺中所殮的，究竟是甚等樣人？為甚麼要故示神秘地，在棺蓋上彫刻符籙詛咒？為甚麼又僅浮掩棺蓋，使人容易啓視？

一片幽香騰處，這棺中氣味，直如女兒閨閣，那裡像是埋屍殮骨之所？

棺中躺的是個絕色女屍，因為除了嬌容慘白，毫無生意以外，直像是在棺中睡熟模樣，

但狄華康文通武達，一看女屍服飾，便知是前朝人物，迄今最少也有百數十年之久！

狄華康見是女屍，便不再看，邊自仍把棺蓋蓋好，邊自忖道：

「這棺中女屍，歷時如此久遠，仍然紅顏不凋，皮囊不朽，定有特殊緣故！」

所謂「特殊緣故」，不外三途：

一是棺中有甚奇珍，護屍不朽！

二是屍體曾為藥汁浸泡，不會腐敗！

三是棺木特佳，地氣又好，終歲陰寒，不為熱力侵蝕！

換了尋常人物，祇根據第一點推想，便將翻屍倒骨地，欲在棺中尋寶！

狄華康却不然，他是大俠襟懷，心中毫無貪念，蓋好棺蓋之後，便再度縱目掃視室內！

因為他來踐白樊素之約，雖因事遲到，總想看看白樊素，曾否在室中留語，約自己另地相會？

石室雖甚廣濶，但除了一鼎二棺以外，根本闃然無物，所能吸引狄華康目光的，祇有南面壁上，和東面壁上的掩閉門戶。

狄華康信步而行，首先走向東壁，輕推石門。

石門應手而開，門內景象，却着實把狄華康嚇了一跳！

原來這東壁石門以內，又是一間石室，地勢不大，僅及外室的四分之一！(一三九)

港澳諜影

·上官斌·

一四七：我們關係特深

「到酒吧的當然不祇積架，你為甚麼祇來找他？」

「我們的關係特深。」

「積架是反日分子，」日本官佐突然張大眼睛，滿面怒容的說：「你跟他關係特深，你自然也是反日分子了……」

林達冷不防日本官佐這話，幸而，她早已有了心理準備，嫵媚的說：「做我們這種職業的女人，許多人都稱我們是淘金女郎，換言之，客人的思想與行動，我們是不知道的……」

日本官佐好像被林達的話難倒似的，翻了翻講疾言厲色的說：「你跟積架的關係這樣深，為甚麼今天才來找他？」

林達不慌不忙說：「香港戰事結束之後不久，我便病倒了，其後，我往澳門去探親，住了幾個月才回來，所以到今天才來找他。」

這位日本官佐名矢野，看見林達樣子漂亮，而且風騷蝕骨，對她頗為好感，但，他却裝成一本正經似的說：

「你把你的姓名住址寫下來。」

鐵柵內是一個空房間，沒有甚麼櫈椅，陰森可怖，大約等了二十分鐘左右，一名獄吏帶了一名三十多歲，瘦骨嶙峋，但雙目仍然炯炯有光的英籍男子出來，林達一見了他出來，便大聲的用英語對他說：

「打令，我是林達呀。」

積架少校看了看鐵柵外的女郎，素昧平生，而她却呼喚自己的名字，而且還稱自己是打令，知道事情一定有點蹺蹊。

但，又不明白她為甚麼突然來找自己，因為自從被囚在集中營，已經一年有多了，從來沒有人來探過自己，事實上，也無人來探自己，因為所認識的都是袍澤及其家眷，雖然，軍部中也有些華籍人員，但跟他們沒有特殊交情，在兵荒馬亂中，他們自然無暇來找自己，而今，眼前的漂亮女郎林達，到底是誰人呢？

正當積架惘思的時候，林達趁他走近，一邊遞食物與他，一邊靜靜的對他說：

「迪克中校叫我來找你的……」(一四七)

男・女・童泳裝：游泳用具

橡皮艇 冲浪板 潛水鏡 蛙鞋 浮床 船槳 泳帽

靚！平！抵！

台灣民生物產有限公司 九龍總店：尖沙咀東英大廈 旺角分店：荔枝角道廿二號 灣仔分店：莊士敦道十二號 北角分店：英皇道一三

聯刊本報日，晚報小廣告可獲下列巨獎

亞米茄表 馳譽世界 一致推崇

在本年五月份內聯刊本報日晚報小廣告一天或以上者（每天每段共收費四元，醫藥類除外），可獲得本巨獎。本報將於六月八日下午五時半在本報社由本報董事公開主持抽獎，歡迎各小廣告客戶屆時請持收據惠臨參觀，並於六月九日在本報日晚報公佈中獎號碼，中獎客戶請憑收據領獎。

另設安慰獎五名，可獲下列獎品之中一份，亦由抽籤決定，第一至第五名安慰獎依次為：

（一）美雅燈飾公司精美吊燈壹盞
（二）台灣民生公司搖擺枱扇壹座
（三）金寶通公司電子鐘壹個
（四）嘉蘭牌兩色筆壹枝
（五）榮泰乾濕電兩用電子計算機壹個

工商晚報 分類廣告 銷數廣 效力大 收費廉

每段大字四個，小字三十四個，每天二元（日晚報聯刊，每天每段共收四元），醫藥類每天三元，不折不扣，以四段為限（日晚報聯刊，不在此限）。

凡涉及法律性廣告，請携同身份證來本報辦理刊登手續。

洽刊處
（一）中區辦事處利源東街八號地下 電話：二式五四九五・二臺式三八
（二）灣仔分域街十八號本報廣告部 電話：二七九三零七・二八零七零八
（三）彌敦道零零零號東英大廈式零臺室生記租務處
（四）旺角荔枝角道廿二號東興大廈生記租務處
（五）油蔴地上海街三臺九號
（六）九龍城周生生珠寶金行有限公司（太子道四三二號）
（七）青山道周生生珠寶金行有限公司（青山道三二六號）
（八）油蔴地周生生珠寶金行有限公司（彌敦道二二一號）
（九）旺角周生生珠寶金行有限公司（彌敦道七〇七號）
（十）深水埗周生生珠寶金行有限公司（大埔道四七號）
（十一）佐敦道周生生珠寶金行有限公司（佐敦道卅七號L）
（十二）紅磡周生生珠寶金行有限公司（蕪湖街九九號）
（十三）荃灣周生生珠寶金行有限公司（荃灣青山道一九九五號C）
（十四）元朗周生生珠寶金行有限公司（元朗青山道八七號）
（十五）九龍彌敦道一〇〇〇號東英大廈台灣民生物產有限公司
（十六）北角英皇道一三三五至一四三號民衆大廈台灣民生物產有限公司

聘請 招請什役 某大機構

徵求 幸福婚姻 服務公司

租售 急出讓 旺角布廠街 靚樓廉售

招租 新樓分租 女子理髮

出讓 唐樓廉讓

商業

中聯搬運公司 專門搬屋 香港H-627922 628973 九龍K-333560 333532 荃灣道K-632345 628647

台北 $410 東京$580 星馬$970 曼谷$710 美加1350 馬尼拉$770 澳洲$3800 定位⑤261548 ⑤254733

特平賤賣 台灣出品 三櫻牌眞珠膏及意文美麗露平沽，合意請辦公時間電H四五四八五〇

我亦山人 中國相學權威 敬告各界仕女 必須認明地址 事關港九均有冒名影射庶免問道於盲 辦公時間每日下午三時至六時 九龍旺角長旺道十七號長旺大廈六樓A B座 按（5字）・電話：③九四式壹伍叁

屋漏更兼逢夜雨 問你點頂 香港防漏工程有限公司 同你攪掂 承辦建築物補漏防水總代理加拿大「大力士」

招生 調酒餐廳 修錶速成 救心研究院 生招

醫藥 善補靈藥 外施 老牌妙藥 遐邇知名 各處有售 固本培元・強壯堅体 有不可思議之效

老中醫統理男婦兒科頑症經驗多 潘柏 全日在九龍彌敦道312號三樓應診（近裕華南京街口上）電梯按2字 電話：K三壹一五二一八

盡市民天職 捐香港公益 請捐公益金寄香港郵箱第八八八號

你就是救星 垂危的病人急需輸血 請即到紅十字會捐血 電話：二一二八

港澳獨一・日本痔科名醫 ▲歷史悠久・遠近馳名 ▲無痛新法首創人 苗樂天精醫 痔瘡（醫法獨到・保證滿意） 立正痔血脫肛

祖傳中醫 岑良子 古方奇藥二服見效 風濕 胃 病氣痛（保証一服斷根）

爭取「主席盃」出綫權
加山開入龍島集訓 蓄意明天砌低流浪

以我所見

加山流浪「主席挑戰盃」初賽B組出綫權明天在花墟上演，由於這組的賽事因兩度因雨改期，也使它成爲初賽週最後一仗，這組的隊伍，事前多數估精工可以出綫，想不到這隊「巨型班霸」兩次都打和，除非今天加山與流浪也難決高下，才會產生同分計角球而決定B組首席隊伍，在準決賽戰D組的光華，由於加山已打入足總盃四强，流浪已確定了有資格參加會長盃六强賽，明伕兩隊在「主席挑戰盃」交鋒，得勝的一隊，也增加了一項可以爭奪的錦標。

由於加山最近在足總盃複賽，在加時挫市政，使該隊的銳氣更盛，昨日晨操之後，開入龍珠島，顯然已準備明天主席盃全力拼搏，雖則加山在足總盃勝市政，憑着賓尼於賽至加時最兩分鐘「頭槌」破網，而奠定了勝局，似乎是半冷門，惟「車房班」上仗的球迷，可能刺激起明伕爭勝的信心。

流浪在聯賽曾經以五比二贏過加山，雖則近期流浪在足總盃複賽以零比二敗於精工，但該役精工的演出相當出色，爲去年除夕精工以二比零勝流浪而獲得銀牌冠軍之役，過後的另一次佳作，故照足總盃複賽流浪敗於精工之役衡量，則流浪之敗，實因對手演出太好，明天在「主席盃」對加山，即使說流浪近況欠佳，也衹能這場「加流」之戰看作「五五波」，畢得利的調兵遣將，也確有一套。

主席盃B組初賽，加山憑一隻十二碼自由球而追和精工，這組的第二仗精工對流浪，曾因當晚天雨而宣告改期，幾乎變成加山對流浪的第三仗較先上演，「車房班」曾提出反對，但天公抑頗爲公允，預定爲「加流」對抗之日，亦告下雨，結果精工與「流浪」的比賽，以二比二打和，故在「主席挑戰盃」B組，現爲精工兩戰兩和，得失均爲三球而獲兩分，流浪一戰一和，得失均爲兩球而得一分，加山則爲一戰一和，得失均爲一球而得一分，如果流浪與加山明天決高下，則贏波的一隊，以三分而出綫權，於準決賽對光華，至於另一分方面，南華早已挫市政而得決賽權，明天加流的勝方，若再挫光華而晉級，則有機會爭霸。

大港脚去征梳打埠 文睇包勤有什麼術

彩色球壇

以少林兵爲主力 已操過九次之多

「小港脚」自從嚮「暹羅埠」孭鑊番嚟之後，個首「包勤力」當堂多咗幾個「花名」，多數人叫佢「包孭」。「小港脚」個策「過咗氣」，唔好提咯！而家又輪到「大港脚」快「出籠」，因爲「大港脚」，「波總」嘅個月廿三號（禮拜）去征「梳打埠」，就快嚮呢個「選人小組」，就嚮添日（禮拜三）下晝五點半開會，由「鄉紳盛」主持，到其時選出十六變「香港脚」準備打「馬交兵」可也。因爲，「大港脚」已經一早就選咗廿五變準備長期「集埋嚟訓」者，先個排，「快活谷隊」個件「抽筋仔」話傷咗抖吓，故此入信話「唔制」咯噃，但「波總」個D「選委」同「包勤力」到昨上個禮拜五至補選「抱你時」個件「門神馬」（必雄），故此條數仍然係廿五變「大港脚」也。

照「何大黑」同我講起，呢班「香港脚」已經操咗九課咁多，係逢禮拜六上晝十點半操到晏晝十二點，反而多數係由「大黑」負責添，因爲「包勤力」除咗初期選咗「大港脚」之後，由「包勤力」打波，「包勤力」講多過操個兩三課之後，因爲個陣又到「小港脚」快去「暹羅埠」打波，「包勤力」正係「顧得頭來唔顧得腳」矣！如此就交番俾「大黑」操個D「大港脚」，而「包勤力」就全部精神集中操個D「港脚仔」，而家「小港脚」「孭鑊」番嚟之後，又到「包勤力」打理番呢D「大港脚」也。不過，「何大黑」也曾嚮上個月廿一號帶過呢D「小港脚」入去「鄉吓佬波地」同「丘八」打過一場「滾野波」，結果「大贏特贏」，贏到十個一皮，「仁仔」、「游水華」、「馬毛」各入一粒，「大隻雄」入十隻也。

故此「大港脚」而家亦唔係話冇人材，個廿五變「大港脚」，乃係以「少林兵」爲實力，佔咗六件，此乃「昌仔門神」、「細狗仔」、「菜肉魚」、「仁仔」、「細湯」、「甩牙照」是也。其次乃「快活谷隊」亦有四件，即係「垃圾祥」、「大寄如」、「瘦蜢傑」。「手蛋隊」則有「大頭胡」、「爛打區」、「大隻雄」四個「青軍雄」三件，其餘各有兩件者，有四隊之多，此乃「車房班」嘅「朱皮門神」、「學生雄」、「大東方」嘅「龍城飛將」、「游水華」、「鄉親班」嘅「雙槍興」同「土炮東門神」、「油站隊」之「長人輝」同「馬交翁」，而每隊有一件者亦有四隊，此乃「流浪漢」嘅「助敎郭」、「三眼隊」嘅「馬毛昌」、「乾淨隊」嘅「長夾旺」、「抱你時」嘅「門神馬」，夾埋嗰唱廿五件也。

添日選人，聽講只係選十六變，故此將有九件「有份」，不過，呢廿五件「大港脚」乃長期集訓性質，截至到而家上個禮拜六爲止，已經操過九課咁多，呢班「大港脚」準備「出年」（一九七七年）二月份最先嚮兩個禮拜乃係派去「獅子國」打其「世界杯」亞洲區第一個外圍波者，此外，又準備今年六、七月之間派去「喫仔埠」或「高麗國」打其「三角波」者，故此呢廿五變「大港脚」，正係唔愁冇機會遊埠打波，至於去「梳打埠」打波，正係「濕濕碎」而已。（簡靜）

足總今在跑馬地選青年盃賽球員

足總「青訓班」下列青年盃賽球員，應於今日（五月十一日）及星期四（五月十三日）下……（守門員）（一九五七年出生者）杜永明、李滿華、黃志强、何志强、鄭永祥。（一九五八年出生者）鄧惠民、劉榮德、陳家敖。（一九五九年出生者）歐運田。（球員）（一九五七年出生者）霍永基、何榮康、高國英、廖裕齊、朱德志、羅錦威、周錦麟、梁志雄、鄧啓昌、陳炳南、杜志江、區展榮。（一九五八年出生者）黎志强、鄧洪甯、張兆基、黃振華、梁國强、郭兆和、鄭永善、楊懿華、鄭超華、梁國和、譚耀華、王宏洲、吳志安。（一九五九年出生者）非立、袁文川、朱經緯、蔡孟禧、梁祖輝、陳立明、梁榮基、姚偉明、楊念森、韓見成、區引錦、吳景民。

青年會週末舉行 四場羽球表演賽

中華基督教青年會爲推展青少年羽毛球運動，定本月十五日（星期六）下午七時卅分，在該會窩打老道會所體育館舉行羽毛球表演賽，參加演出好手計有：一九七六年全港公開單打冠軍梁啓輝，亞軍楊美良。雙打冠軍傅漢平、張鑄成。亞軍黃鴻平、陳國民及港選黃文興、阮寶添等。各場賽事秩序如下：第一場男子單打：楊美良對阮寶添。第二場男子單打：梁啓輝對張鑄成。第三場男子雙打：黃鴻平、傅漢平對黃文興、陳國民。第四場男子雙打：楊美良、張鑄成對梁啓輝、阮寶添。

東德女仔破跳遠世界紀錄

【東德特里斯丁九日法新社電】東德的女運動員安芝拉華特，今日在此間的田徑運動會中，以六公尺九二打破跳遠世界紀錄。

籃聯副會長設宴爲菲女子隊洗塵：菲律賓女子籃球隊日前抵港，今晚在伊館與南華隊作首仗。昨晚，籃聯副會長李柱設宴於華大酒樓，爲客軍洗塵。圖爲：客軍團長查利馬丁，副團長露翠斯，領隊許國良與籃聯會副會長李柱互相交換紀念旗，港籃聯主席程萬琦，副主席譚翰章，總幹事梁自强等合照。

港菲女籃球交綏 南華强師今上陣

港菲女子籃球賽菲律賓對南華，今夕八時半在九龍伊館舉行，序幕戰男子乙組友誼賽，七時十五分星島對聖巴拿巴，門券三元，籃聯屬及學生優待二元。

菲律賓女子隊年前訪港，三戰兩勝一敗，曾以五十九比五十四勝青年會，六十八六十四勝港聯紅，五十五比六十負於港聯藍，此次客軍重臨，陣大仍大部分舊將，而該隊全部十四人，均曾爲菲律賓國家隊入選球員，而球技亦已較往年爲成熟，且客軍於七日抵港後，已有多天，亦有適當的休息與訓練，此役蓄銳臨陣，應可闖過頭關。

南華爲本港女子聯賽六强之一，以年青球員成軍，各將在本聯屆賽及銀牌賽，有顯著進步，雖則經驗仍嫩，但憑合作已漸呈熟落及鬥志堅決，故仍能打出隊型。……爲原則，而可能使戰情較爲拉緊。在本港女籃「青黃不接」的情勢下，南華已是一枝有前途的新軍，惟願主隊球員……

（菲律賓女子隊）領隊：許國良，團長：查利馬丁，副團長：露翠禮斯，敎練：芝通，助……陸曼，許佩菲，曾安妮，利娜，利諾陸曼，希查諾瑪，郭麗瓊，亞庚洛，肯芳，許秀麗，奧拉銀，美拉斯戈。

……隊員：陳少芬，何淑賢，陳淑貞，麥麗貞，張慎珍，邱慶西，梁月好，黃秀蘭，陳月卿，黃苑蘭。

烏拉圭奧林匹克委員會主席白瑟，八日上午來華訪問一週。我國奧會主席沈家銘（右）、烏國駐華代辦布俠東（左）在機場歡迎。（中央社）

體壇雜聞

△「大東方」護級成功後，大家已鬆咗一口氣，亦定嚮下月七號就返國要樂吓，來屆攪乜嘢貨式班，確係備受圈內人士注意，但地有某重臣建議，放棄返國旅行留番一筆經費，作爲下屆開拔費，「高佬珊」當堂爲之氣頂，既然咁關心「大東方」，就要出錢出力，唔好做「文藝片」嘅主角，但老人家講起嚟確頗有隱憂，來屆搵邊個嚟攪呢，確成問題。

「龍城飛將」有前途 組軍參加唐人波賽

△「龍城飛將」龍志成今次能夠入選爲「香港脚」，就係苦練得來，雖然「大東方」所有比賽都已完波，尋日仍「龍仔」話我聽，爲着珍惜本身前途，依然保持經常操練，同時佢還做「大旗手」，準備組軍參加「唐人波」聯個「天熱盃」添，「鐵牛」、曾牛及「咖啡仔」單偉根亦表示拔刀相助，呢支「天熱盃」嘅「鯉躍龍門」，軍容都算相當龐大，似乎有意問鼎錦標。

△「鄉村兵團」今屆雖然雄心勃勃，但係演出就好似一隻低班馬跑長途「有前冇後」，「敎頭朱「永强前日打「大穩客」時嚮個更衣室表示亦話冇晒面，輸到唔清唔楚，希望大勝「大穩客」，等D老細開吓心，可惜統帥「九叔趙」、玉全及「酒樓熊」定嚟就意興闌珊，連波地都唔去，以免眼冤，但地還有一場對「少林兵」嘅「謝幕戰」，之後就散班，尋日消息傳來，呢支「鄉村兵團」來屆決定組「青春班」，專心訓練「土炮」子弟兵，確係明智之舉。

「佳仔」與「書院雄」 季尾要打場身價波

△「車房班」殺敗「乾淨隊」奪個「波總盃」打入四强，但地成班人仔表現得雄心勃勃，尋日朝嚮維城早操時，寧舍唔同，春風滿面，「綱線鬼佬」伊地正一係球場「小丑」，不論操練或者上陣，都係咗乜鑑餅個類，「冇個樣鑑個樣」，「亞飛」吳偉文話希望大家省吓個招牌，嚮禮拜三初低「流浪漢」。

△尋日朝「車房班」嚮維多利操時，「小文」趙小文同埋「新茅王」史丹頓都話重有D傷，不過就冇乜大碍，入去龍珠島休息吓就冇事，講到但地尋日朝嘅操練，「佳仔」陳志佳、「肥仔焯」林守焯同埋「書院雄」李炳雄練得最積極，大家都話季尾要踢番身價波，「朱皮權」亦復甦把關癮，「亞飛」話佢一連幾日都嚮大坑東向「朱皮權」加料催谷，所以演出水準已復，「亞飛」亦話總算唔辜負佢連週來之心血。（約旦王）

南華保齡女雙打冠軍領獎：蟬聯南華會一九七六年週年保齡大賽女子雙打冠軍之劉長珠（中）車菊紅（右）與頒獎人副主席郭志權（左）合照。

人中語

加山對主席盃存心覬覦
吳敎頭賽前談戰局 指出流浪亦將死打

加山在「足總盃」淘汰賽，以一球挫敗市政後，晉身四强，明午則與在主席盃分組初賽，與流浪爭奪B組出綫權，昨朝在維多利亞球場晨操後，隨即于午間便拉隊前往龍珠島作爲時兩天集訓與集宿，以養精蓄銳與流浪一較高下，加山統帥與球員顯得對明日之戰，雄心尚丈……

昨晨據加山敎練吳偉文接受訪問時指出，流浪由于失意于足總盃賽，現也覬覦這主席盃的晉級權，它當然亦不惜孤注一擲，因爲如果明伕能夠獲得勝利而晉級，在準決賽遇到光華，便較爲容易將對手殺退，獲決賽權後便與南華爭奪今屆主席盃冠軍，故此敎練昨天認爲，流浪在明日之戰，必將死拼而毫無疑問。

如能箝制韓遜與梅利 加山有餘力搶攻

吳偉文又說：加山雖然有左後衛陳光榮離港赴委內瑞拉，使到兵源更感缺乏，幸趙小文傷勢已……，流浪與加山雙方實力接近，過去聯賽加山不敵流浪，也祇因臨門一脚缺乏取勝把握，惟是明日在主席盃B組初賽重逢，他已有破敵之計。

因爲流浪平均實力未見突出，爭勝之本錢是端賴兩名老將韓德遜及梅利的破關技術，但這兩名殺手近況平平，他認爲祇要屆時將這兩人拑制得住，後防所受壓力便不會大，中場球員則隨時有機會上前助攻。

由于加山要應付連場硬仗，各球員在敎練吳偉文勤加指導操練，體力與合作頗有進步，去伕在足總盃賽于加時能遜後勁擊敗市政，便是一個證明。還有主席盃初賽，精工已和兩場，而流浪與加山則各踢和一場，如果明伕踢和，精工無異可收漁人之利，遜角球獲得出綫權，故此流浪與加山明伕必須全力爭取勝利，爲爭取明伕勝利而晉級，加山遂不惜再度拉隊前往龍珠島集訓與集宿，今在掃管笏午練後，晚上在便召開軍事會議，研究明日破流浪大計。（廣）

新舞台·國都·聯邦　京華·快樂·金冠　麗都·麗華·民樂·北河·英華　福星·油麻地　海運·百樂 H702412 K678091
兩院今天仍映 七彩現實奇情動人 十字路口　今天只映西片彩七 老虎過三關　明日聯邦早場 亡命客 明星映　下期兩院首映 官人我要
今明映 法國仙杜拉主演 玉女情如火　最後兩天 汎亞發行 羅拔米彼波李察 丹尼 綠人　鯊！鯊！鯊！
滿！全綫五場　金漢 唐威 韓湘琴 主演 十字路口
今天放映 龍虎會戰 少林小子　今天放映 各千名所展長秋 陸亞采與黃飛鴻
海運六場 百樂五場 神鎗小子　港九影院聯合廣告
總統·華盛頓·帝國　今請早 神將伏妖魔　帝國今映 殺手龍虎門
皇后·皇都·麗聲·黃金　今天大盛聯映 嘉禾公司再接再厲榮譽發行 郭南宏導演再創新傑作 少林小子
翡翠·李活·荷活·亞洲　今天五場請早 陸阿采與黃飛鴻 鐵尺偷襲·咄咄迫人
娛樂·樂聲·寶聲·英京　今天五場請早 陸阿采與黃飛鴻 集體搶炮·旁門左道
文華·明珠　今天兩院仍映五場 先鋒公司發行恐怖巨片 羅保 威頓 租化昔 主演 魔鬼帝國
紐約·凱聲 3-816656 5-768721 今第七週 本片收入已過五百萬元大關！ 大日本
京都·新聲 依然旺座 仙杜拉萊蓮 主演 冤情如火
家華·大華·華聲 今五場·華聲最後 兩條傑棍發橫財
新華·新都 狂滿第二週映 雙龍會
東方·多利·域華·國賓 今天請早 鹹濕世家
倫敦 今天五場 偷偷看

九廣鐵路電氣化 更快速安全也較經濟 路局聘請專家研究中

【本報訊】九廣路如實行電氣化，由紅磡至沙田祇需八分鐘。

除快速外，電氣化對保護環境方面又十分理想。同時，火車門自動開關，對乘客更安全。

九廣路局長高嘉禮昨稱，除一般之擴展外，政府官員對於電氣化亦已有若干諮詢。第一階段係聘專家研究各不同之系統，以決定本港最適宜於採用那一種。

高嘉禮稱，為適應需要，吾人可以實行電氣化或擴大使用柴油內燃機機車。但從久遠而言，電氣化較經濟。自然，電氣化資本開銷大，以目前計約二億元，但所用之設備壽命較長。

關於電氣化，亦有兩種，其一係用電動機車，另一係電力多單位，但後者祇載客而不能運貨。

八月赴英參加滙演 香港學生中國舞蹈團 昨晚演出籌款晚會

【本報訊】香港學生中國舞蹈團將於本年八月三日，應邀出席在蘇格蘭舉行的一九七六年國際青年管絃樂節及文藝滙演。該團並於昨晚假大會堂演出籌款晚會，港督麥理浩爵士伉儷蒞場觀看。

一年一度之國際青年管絃樂節及文藝滙演，是一項純粹友誼性質的觀摩演出，香港學界於今屆是第二次被邀參加，首次乃於一九七三年。

香港學生中國舞蹈團將在蘇格蘭亞巴甸舉行之國際青年管絃節及文藝滙演中演出十二項中國舞蹈，共歷時一小時，然後將由大會選出最佳之項目，前往倫敦作嘉年華會的演出。

該舞蹈團將在文藝滙演中演出項目包括紅綢舞、柴郎與村女、羽扇舞、彝山情歌、丹青倩影、花燈舞、眉山霧剌、霓裳羽衣舞等。

香港學生中國舞蹈團的代表成員是二十四位（五男十九女）來自四間中學，包括何明華會督銀禧中學、聖心書院、德貞女子中學及格致書院的學生，年齡由十三至十九歲。該舞蹈團將由教育司署體育組之李陳寶芝女士担任領隊。

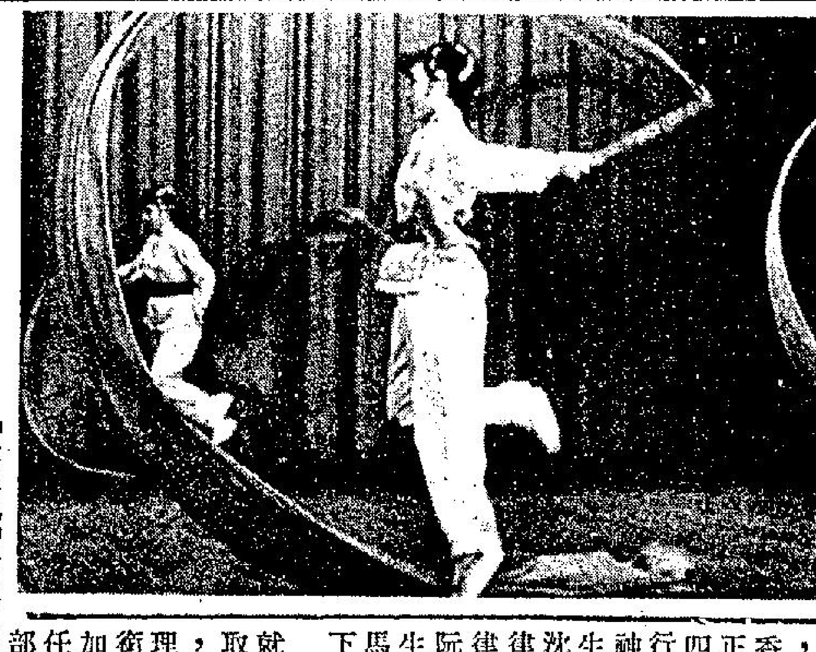

圖為香港學生中國舞蹈團節目之一──何明華會督銀禧中學演出之紅綢舞。

兩局議員辦事處發表個案 車輛被扣無法送檢 色盲屬實無從協助

【本報訊】行政立法兩局非官守議員辦事處昨發表個案兩宗：首宗：一位電單車主，曾接到警方通知，謂該車有毛病，須進行檢驗。一個月後，警方又發覺該車遺棄在空地上，牌照經已滿期，而且車身殘破不堪，乃將之拖走，繼而將之毀滅。此時，渠收到警方函件，規定須於某日將車送檢。渠不予理會，於是接到傳票，控以未有依期送車檢驗。渠向非官守議員申訴，謂該車既已被扣押，焉能送往檢驗？非官守議員向警務處長查詢，結果該傳票獲得撤銷。在本案中，由於兩局非官守議員之干預，使到難題得以克服。各界人士，如對政府事務有所申訴，可前往港島中區皇室行四樓兩局非官守議員辦事處辦理。電話：二四三〇六〇及五二三三九四二號。

次宗：一位市民，曾在皇家香港輔助警察隊服務逾廿年，並已升至警長級。但醫務檢查委員會在最近一次檢驗中，發覺彼患有色盲，認為不適宜繼續服務。彼乃向非官守議員提出申訴。謂此項缺憾，對執行任務並無影響。本辦事處徇其要求，安排覆驗。但結果證實上次檢驗報告正確，彼之顏色分辨力確未能符合輔助警察之最低要求。由於兩次醫事檢驗，均顯示其人之眼力[illegible]

恒生董事副總經理 林秀棵舉殯哀榮

【本報訊】本港金融界知名人士、恒生銀行有限公司董事兼副總經理，林炳炎父子有限公司董事長、恒昌企業有限公司董事、及恒茂置業有限公司董事林秀棵，於本月六日因病逝世，享年四十歲，八日在香港殯儀館舉殯，禮堂正中鑲上「痛失英賢」四大字花牌，為恒生銀行董事會所致輓，繼由神父主持殯禮，隨由其生平友好利國偉議員、沈弼、柯家敦、黃學斌律師、文國鑾、蔡華英律師、林珏、張鑑泉、阮文賓醫生、何子樑醫生等十人扶柩，送至跑馬地天主教墳場，隆重下葬。

林氏早歲負笈美國，就讀麻省理工學院，考取化學工程學士及碩士，再在該院轉攻商業管理，考獲商業管理碩士銜。一九六三年回港，加入恒生銀行服務，歷任存欵、滙兌、押滙等部要職，表現卓越；一九七四年晉升副總經理，並於同年三月加入該行董事局。

林氏平素熱心公益，服務社會，不遺餘力。歷任香港公益金籌款運動委員會委員、公益金百萬行籌備委員會主席、香港保護兒童會執行委員會主席、嶺南教育機構董事會主席、英國銀行學會香港分會委員會委員。

由於公私事務，異常繁重，週前突感不適，由家人急送醫院診治，不圖藥石無靈，終於不挽，英年玉折，未竟長才，知友同事，咸為惋惜不置。是日機關首長暨紳商名流，紛紛親臨致祭，素車白馬，備極榮哀。致送花籃花圈祭軸輓章者甚衆。至於折送賻金，一俟核計清楚，容當分送慈善機構云。

蘇浙公學招生 廿一截止報名

【本報訊】北角蘇浙公學一年級新生入學試，本月廿三日除在北角寶馬山道該校本部及清華街分校考試外，並借用金文泰中學、皇仁中學、張祝珊中學為校外試場。報名日期，定於本月廿一日截止。

四急進集團 開羣衆大會 警方原則上批准 港大出現海報戰

【本報訊】警察當局原則上已批准四個急進小集團之申請，星期日在維多利亞公園舉行羣衆集會，討論北平之「天安門事件」。申請係由「每日戰訊」等四個團體於星期一日遞交警方。

警察發言人謂，警方已通知彼等已獲批准，並着其注意彼等所應遵守之有關法例。與此同時，香港大學校園內出現海報戰，大部分支持大學學生聯會會長者，渠日前向此間新華社遞交抗議書，抗議四月五日中共拘捕天安門示威羣衆，但新華社拒絕接受，因此渠將抗議書當場撕毀，擲於門前。

事後，有人貼海報指該會會長係「反共與反華」分子，但許多學生則支持該會長，亦貼出海報加以反駁。

新界警察一週間 百餘宗罪案報告 已破獲九十四宗

【本報訊】新界區警察於過去一週間接到一百二十五宗罪案的報告，有九十四宗經已破案，其中包括刼竊案等，並將疑犯拘捕。

在本月九日為止，一週內警方所拘捕之疑犯中，有十五人是由軍裝警員拘捕者，輔助警察亦擒獲一名罪犯。

此外新界區警方人員在再接再勵掃蕩賭檔架步時，拘捕一百二十九名非法聚賭的人士，其中一人且被控以開賭罪名，而檢獲之賭款則共四千一百零三元。

在掃蕩毒窟的行動中，有四十五人被捕，其中兩人涉嫌販毒。所檢獲的毒品則有六枝鴉片煙槍，三十八個鴉片斗頭，五十五盅鴉片煙，八粒鴉片煙泡，兩樽鴉片煙水，三十七小包及四十三安士海洛英。

爆竹走私活動又告活躍，兩名男子，兩名女子，及一名男童，在邊區沙頭角偷運三十六磅爆竹入境時被拘捕，此外警方又檢獲半磅爆竹，但無人認領及被捕。

今晨市場價格 肉類魚蝦蔬菜

上肉	七元二角至八元
牛肉	九元六角
鷄	七元半至八元六角
鴨	五元五角
坭斑	九元
紅衫	二元八角至四元
大魚	六元四角
鯇魚	四元八角
蕃茄	一元至二元
白菜	一元至一元六角
冬瓜	一元至一元四角
毛瓜	一元二角至一元八角
羅蔔	七角至九角

（價格以每斤計算）

淘大與觀塘社區中心 昨舉行公開烹飪比賽

淘化大同與觀塘社區服務中心，於昨晚七時假該社區大禮堂合辦公開烹飪比賽。賽事由社區主任高繼文及淘大本銷市場總主任郭宋期共同主持。觀塘區青年事務主任郭乃適，淘大營業經理林蔭行分別主持頒獎；著名「家庭生活」雜誌食經專欄作者陳榮，中華烹飪學校校長關瑪琍均應邀擔任評判。昨晚參加賽事男女共四十人，分四組進行，年齡由十四歲青少年至六十歲老太太，可謂老少咸集，在切磋中充分洋溢街坊團結和睦精神。在四十欵菜式中，煎、炒、炆、蒸各盡其妙，評判結果，以林秀珍的「釀冬菇」榮膺全場冠軍，胡振明、陳潤，則分別以「紅燒豆腐」及「鷄絲銀芽」分膺亞軍和季軍；優異則為姚佩山、盧貞，及曹艷芳等所獲。獎品除前列三名及優異均由主辦機構各贈銀盾一座，禮物一份外，其餘參加者亦一律由淘大致送該公司產品一盒。昨晚扶老携幼蒞臨參觀坊衆共數百人。

圖為：淘大與觀塘社區合辦烹飪賽，節目主持人與評判及優勝者合影。

關國基偕屬員赴加 籌開國際酒樓夜總會

【本報訊】香港飲食業鉅子，國際酒樓集團總經理關國基，昨（十日）偕同三位高級業務經理乘搭日航班機飛赴加拿大多倫多市，據悉此行乃在該市籌備開設國際酒樓夜總會事宜，以趕及迎接今年世運會前開業。而該酒樓乃由香港該集團董事長吳瑞雲、副董事長曾佩釗、總監督呂佳等飲食知名人士所組成，是繼去年五月該集團在英國倫敦開設一間全歐洲最大之中國城酒樓後，再向海外發展又一新猷，該酒樓將是美、加地區最豪華、最具有東方色彩的中國菜館。該集團更透露今後的發展計劃，要在全世界各大城市中，逐步遍設規模最大的中國菜酒樓，使正宗粵菜進一步更為全世界人士所賞識和推廣。

本週末賽馬配磅及初步配搭

公開賽 一三三〇公尺（香港冠軍暨車打盃）

凱靈登	一三五	郭富	摩
先惠	一三五	李漢明	譚
金源	一三五	霍利安	譚
永勝	一三五	摩加利	摩

第二班 一三三〇公尺

快名駒	一四五	羅國洲	布
新旺	一四〇	摩亞	摩
羅密歐	一三七	白禮棣	高
永恒之光	一三四	摩加利	摩
雅趣	一三二	麥子文	張
爽快	一二七	詹亞健	張
威豪	一二四	夏達	沈
力驥	一二四	羅國洲	張
勇鷄王	一二二	謝啓瑩	殷
一定好	一一八	呂志聲	摩
好愉快	一一六	郭富	陳
玉花驄	（退出）		米

第三班 一八〇〇公尺（第二組）

接財神	一四〇	甘光達	朱
係得慨	一四〇	蘭尼	歐
威利	一三八	李漢明	殷
世界之寶	一三七	麥子文	杜
獅王	一三六	浩德	布
自力	一三五	摩亞	摩
大波士	一三五	蘭尼	沈
倫敦大橋	一三四	羅國洲	米
一定起	一三二	摩加利	摩
金門橋	一三二	陳子銓	朱
百味	一三二	馬彼得	賓
錦餌	一三二	詹亞健	張
驥中雄	一三一	甘保頓	杜
威着	一二八	霍利安	蘇
（後備）			
獲多寶	一三四	夏達	沈
五陵皇	一二八	郭富	摩

第三班 一八〇〇公尺（第一組）

神算子	一四〇	羅國洲	蘇
龍都	一三九	郭富	朱
飛驥	一三八	馬彼得	米
小登科	一三五	謝啓瑩	歐
多水	一三五	摩加利	摩
錦繡前程	一三五	摩亞	摩
雪山	一三四	甘保頓	杜
必飛	一三一	伊丹尼	賓
草上至寶	一二九	李漢明	殷
家寶	一二八	陳子銓	沈
得運馬	一二八	夏達	沈
好消息	一二七	麥子文	張
全家寶	一二七	呂志聲	摩
土皇帝	一二二	吉能	賓
（後備）			
盈利	一二五	易仕	張
揚威	一三六	摩亞	摩

第四班 一二三五公尺（第一組）

百花齊放	一四〇	霍利安	譚
兩心知	一三五	郭富	朱
祥輝	一三三	浩德	布
大喜事	一三二	潘納	蘇
勇將軍	一二五	陳子銓	沈
白麗夫人	一二四	馬彼得	賓
高鋒	一二二	麥子文	張
紅星	一二一	簡元智	歐
寶石之王	一二〇	姚本輝	陳
麗鑽金剛	一二〇	謝啓瑩	殷
新唐璜	一一九	摩加利	摩
高齡灰牝	一一九	羅國洲	米
（後備）			
駿馬	一二五	甘光達	張
狀元	一二四	伊丹尼	賓

第四班 一二三五公尺（第二組）

小情人	一四〇	馬彼得	賓
智勇雙全	一三六	呂志聲	摩
鐵滿谷	一三四	郭富	朱
捷耀	一二八	浩德	布
加力驤	一二七	詹亞健	張
金龍皇	一二七	陳子銓	沈
奇蹟	一二六	白禮棣	譚
安弟弟	一二四	羅國洲	蘇
滿利駒	一二三	謝啓瑩	殷
赤先鋒	一二三	甘保頓	杜
赤麒	一二三	夏達	歐
叻女	一二一	易仕	高
（後備）			
金牡丹	一三八	摩加利	朱
申江璧	一二八	伊丹尼	賓

第四班 一二三五公尺（第三組）

蜂皇	一四〇	麥子文	歐
英之寶	一三九	夏達	沈
揚偉盤	一三一	甘保頓	殷
鄉村佳麗	一三一	馬彼得	賓
發達匙	一二九	浩德	布
福霸	一二九	甘保頓	杜
名驊	一二七	馬彼得	張
野火	一二六	摩加利	摩
拔都雄風	一二三	郭富	朱
金麒麟	一二二	鄧添	譚
兒童樂	一二二	羅國洲	蘇
征羣	一二〇	謝恩燮	陳
（後備）			
雄威	一二七	潘納	張

第四班 一二三〇公尺

福伯	一四〇	摩加利	摩
眞好運	一三七	李漢明	歐
高超	一三六	詹亞健	張
幸運心靈	一三六	蘭尼	米
金牌	一三五	詹亞健	張
丁財兩旺	一三四	白禮棣	歐
威震四方	一三二	陳子銓	沈
蘇格蘭糖	一三一	姚本輝	高
笑哈哈	一二九	摩亞	摩
凱旋	一二七	郭富	朱
蠢民	一二七	李漢明	殷
金爵長	一二三	馬彼得	朱
勳得	一二二	潘納	蘇
保健	一二一	麥子文	賓
（後備）			
利加多	一二八	羅國洲	張
快勇	一二三	潘納	蘇
華運籌	一二二	郭富	張
占士	（退出）		米

新馬B班 一六五〇公尺

攬掂	一三五	施爾琪	歐
福羣	一三五	羅國洲	張
谷中小丑	一三五	浩德	布
厚利	一三五	霍利安	譚
眞巧妙	一三五	簡元智	陳
好伯爵	一三五	夏達	米
大富翁	一三五	陳子銓	沈
新領袖	一三五	馬彼得	賓
必殺	一三五	李國佐	殷
前鋒衛星	一三五	易仕	張
來快	一三五	蘭尼	米
大笑	一三五	白禮棣	高
寶瀛	一三五	馬彼得	朱
永威	一三五	謝恩燮	陳
（後備）			
永好	一三五	郭富	朱
吉利王子	一三五	夏達	沈
高得	一三五	浩德	摩
更多趣	一三五	詹亞健	張
我更叻	一三五	蘭尼	陳

晚報聯刊 特別分類廣告
每段二吋二格或四吋一格
每天日晚報
合共收費三十五元連刊七天
如登兩段位，每天日晚報合
共七十元正連刊十四天
上期收費 不折不扣
此種廣告祇以普通廣告為限
啟事及醫類除外。

金山輪船公司 訓練班
招訓：航海特別班（六個月畢業）
特點：免學費有勤學金保證派船
投考資格：本港中英文中學四年級或以上程度，十七至廿五歲之正式本港居民，身體健全，無近視或色盲。
報名手續：備身份證學歷副本及二吋照片三張。
報名日期：一九七六年五月11日至五月21日
校址：九龍佐敦道碼頭文[illegible]16號15樓

冷氣机
免費安裝 收首期
日立 東芝 AEG 拿士佳 登明 雷 涼滿夏 門豪 琺琳
GE 順風牌 飛歌 開利 三菱 威士汀 樂聲 北極 鑽石 愛美良
唔係最平 唔敢稱霸
平霸電業公司
彌敦道564號 3-848944-5
軒尼詩道357號 5-729078-9
彩虹道20號 3-226246

批發價錢・免費安裝
冷氣机
免首期 免舖保 包安裝
時電業公司 請電3-808628・3-813302
荔枝角道33號德禮商場二樓P16-17號

東南亞基督教神召會屬下
嘉智英文中學
班別：中學部：F.1至F.5
小學部：小一至小五
幼稚園：高初班
報名：即日開始
考試：五月廿二日上午九時
校址：九龍石硤尾偉智街五號
電話：㊂七九一九七七
監督兼校長 Rev. R. J. Austin

招租
（一）寫字樓及舖位
尖沙咀彌敦道東英大廈寫字樓1275呎舖位470呎。
（二）灣仔區住宅
中環利源東街八號寫字樓約500呎。
東生大廈莊士敦道22號380呎。
承業大廈洛克道46號540呎至740呎。
交通方便光線充足業權統一管理完善。

聖匠職業訓練夜校
招生
無綫電工程班
遊船駕駛班
冷氣修配班
汽車修配班 服裝班
校址：九龍紅磡大環道10號
電話：K642730 K633945

聖嘉諾書院暨所屬各校招生
紅磡 蕪湖街46—56A
電話：3-651834 3-643882
幼稚園高低班 小學P1—P6
中學F1—F5（保送會考）
夜英專ABC—F4
附錄：本校徵聘各科教師

九龍總商會英文中學招生通告
班級：F.1（中一）全日制
報名表派發日期：五月十七日（辦公時間內）
入學試日期：六月十二日下午二時正
校址：何文田自由道二號電話：③041704
校監 謝伯昌

香港神光英文中學
招F.1至F.5（會考班）上下午文理科男女新生（投考F.1學生如持有升中試准考證者可免筆試）
報名日期：即日開始
校址：香港灣仔交加里七號（京都戲院對面）
電話：H七五四四四

與論口碑一致
好評
繼報華日、報紅日、星報新之
快、僑報成、綠報新日、報後
陸續湧來
工商日報：十字路口演得好・結局一場賺熱淚・
東方日報：故事現實：演出方面則是相當成功
星報：劇力萬鈞，使觀衆看後熱淚盈眶
凌波・韓湘琴・金漢・唐威 領銜主演
監製・導演 金漢
CROSS ROAD
麗華 國都 寶石 民樂 英華 北河 觀塘 恒星 聯邦 龍華
依然五場 光華下期
歐陽莎菲 主演 金露 客串 華萱 插曲主唱

京都・新聲 下期聯映
熱門話題・火爆演出
貪狂擺人血求六不
污流殷性手財親認
巨星：洛馬・連達 李察干提・戴莉亞寶・嘉杜 主演
SHOOT FIRST DIE LATER
貪污風暴
狄龍國際電影企業有限公司 榮譽發行
DELON INTERNATIONAL FILM CORPORATION

郭南宏 監製・導演
THE SHAOLIN KIDS
少林寺十八銅人原班人馬・編・導・演 全心全力之作
轟動國際武俠巨片
皇后 國寶 太安 油麻地 麗聲 好景 黃金 元朗 金門 寶華
加開早場 十二點半
場面壯潤 氣魄雄渾
不作第二片想
今天仍映五場
上官靈鳳 黃家達 田鵬 張翼 領銜主演
少林小子

麗宮
第三天映
哥倫比亞世紀教育巨片
桃李滿門
薛尼波達 茱姬蒂絲 主演
下期獻映 魔僧

前上海六合路太和大樓專籍醫治白蝕鵝掌瘋灰指甲權威
七十餘高齡 專科老中醫師 歐威廉
有國府合格中醫執照
白蝕 即白癜瘋
有史以來最成功之白蝕專藥
當你百醫無效時
請來一試方悟今是而昨非相見恨晚
利便工友星期假日照常候診
肌膚發生白斑，日漸擴大，延及首面，眉髮皆白，患此者施用本劑絕對有效，在民國卅五年已得國內之首都中央醫院採用臨床實驗，認為確屬有效，有該院主任醫師發給書面證明，及國內外無數患者治癒之大批謝函，可供檢閱。
全世界唯一具有準確性之治白蝕專藥，成績輝煌，有百份之百痊癒率，保持世界最優榮譽卅八年，在世界各國未有更好之特效藥發明前，永遠保持此光榮紀錄。
鵝掌瘋 灰指甲
手掌及指間作癢，皮肉隱藏水泡，挑破之則流膠狀脂水，不斷褪皮，日久則掌皮枯燥汗腺閉塞，容易爆裂，倘受天氣變化，或受某種食物藥物之刺激，可能引起發炎紅腫化膿，多數指甲隨之變質，灰厚或離肉，患此者每有癒後復發之慮，本人用獨有秘方標本兼治，雖多年久患，百醫無效者，保證限期痊癒，永不復發。
每年春夏之交，皮膚病開始猖獗，倘發覺手掌皮肉隱藏水蝨，掌指痕癢褪皮，即鵝掌瘋，病從淺中醫，可免擴大蔓延，變為嚴重。
本人以不誇張，不欺騙，富不多取，貧者減贈，有親切感，有同情心，使滿懷希望而來之任何階級，均有治療機會，卅八年來，一向抱此宗旨為患者服務，且藥效舉世無雙，痊癒率高。
診所：香港東區波斯富街二十號三樓 由紐約戲院向海傍行二三十步即到
早十時至六時候診 電話：七七〇一一五

晨市仍然牛皮 成價稍有榮辱

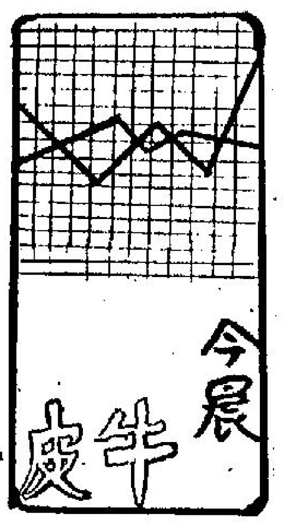

股市在昨日低軟二點餘，且交投額跌至本年低點之後，今晨開市，造勢仍然不脫牛皮偏軟之勢，惟實盤則略見增加，致使交投量稍較上日有退，開市之初，各類股份大都以上日收市價成出，隨後在買家繼續觀望，而實盤轉增之下，成價即見輕微滑落，至收市，雖然股價未見於低價位上易手，但較諸上日已見低順。

雖然今晨英美股市俱見上揚，尤其是美股更見上揚十一點，升逾一千關，而成為卅九個月以來的最高點，但北平消息，對港市影響是輕微的，據市內人士指出，此主要原因在於市場內缺乏直接的消息刺激之下，一般大戶若不落行，則祇靠經常在市內走動的散家的活動，對大市的影響，顯然是力量不大的，況且一般散戶所持的資金有限，在早前落行之後，獲利的套現後，當前市勢顯然缺乏落行的興趣，若不幸被困的話，如今更是缺乏落行的注碼，故而引起大市難有回彈的現象，穩健派的經紀說，這種牛皮偏軟的市況將會有段頗長的時間始能擺脫。

在今晨的交投中，滙豐銀行初成廿元一角，後以廿元收市，較上日升一角，怡和上落於廿二元四角與廿二元三角之間，收市成廿二元三角，平上日收市價，和記再跌破三元，初成三元〇五，終以二元九五收市，較上日低挫五仙，會德豐則由二元六角，低順一價位，以二元五七五收市。

置地初成七元五五，最低成七元半，終以七元六五收市，較上日低一價位，新世界則見上落於一元五四與一元五五之間，寶光上落於五元一角與五元〇五之間，收市成五元〇五，平上日收市價。

九倉上落於十七元三角與十七元二角之間，收市成十七元二角，較上日升一角，黃埔初成十元二角，收市時成十元一角，較上日升一角，港燈成四元一五與四元一角之間。

恒生中午指數
四一五·九八
跌〇·二一

遠東中午指數
二〇七八·八八
升三·二三

金銀綜合指數
三五·二四
跌〇·〇三

金指數
三五·二九
跌〇·〇三

銀指數
三七·七三
跌〇·一〇

上午成交總額

金銀：四、二二〇、〇〇〇元
九龍：一、九〇〇、〇〇〇元
香港：四、八三〇、〇〇〇元
遠東：五、一一〇、〇〇〇元

（昨日指數）
恒生：四一六·一九　跌一·九三
遠東：二〇七五·六六　跌七·六二
金銀：（綜）三五·二七　跌〇·一八
（金）三五·三二　跌〇·一四
（銀）三七·八三　跌〇·三三
全日成交總額一千七百五十七萬元

進口原料增加達百分46

本港工業產銷由弱轉強

本港工業產銷由弱轉強，進口原料的需求也顯得十分殷切。今年二、三月本港進口的增幅，最為突出。根據港府統計處發表的數字顯示，今年一月份本港進口總值，比去年同期增加百分之卅四點五，二月份增加百分之卅八點，三月份更躍升至百分之四十六。可見工業產銷好景，將連帶本港進口貿易興旺。

日本依然是本港最大的供應國，由於二月份進口大增，它淡然在中國大陸之上，再度成為本港原料的最大供應地。

根據數字顯示，今年首二月份本港由日本進口總值，達十二億八千三百九十萬元，比去年同期的九億四千一百萬元，增加百分之三十六點四。

值得指出的，今年首兩個月內，本港進口總值，增幅最大的是工業原料，而棉紗、紡織品的增幅佔最大宗的。

如所週知，由去年第三季開始，牛仔布服裝的需求如火箭般的上升，海外買家的訂單紛紛寄來，棉紗、棉布的供應，除本港之外，由日本、南韓和台灣進口的數量，也突然大增。從數字方面已明顯反映出來。

棉紗、棉織品進口總值，今年二月份進口總值，為五億四千九百萬元，比去年同期的二億一千四百萬元，激增百分之一百五十五，即一倍半；今年首兩月的增幅，亦高至百分之一百一十八。

塑膠原料進口的增幅，也是可觀，由去年二月份總值三千九百萬元，增加至七千八百萬元，增加百分之九十九。

此外，化學、工業用品的增幅，也相當大，分別為百分之五十和百分之八十。

今年首兩個月份，本港進口總值，除兩項是下跌之外，其餘都是增加。這兩項進口貨品是運輸用品和肉類等食品。（夏明）

各地黃金收市價格

【倫敦十日美聯社電】星期一各地黃金收市價（每安士以美元計）：倫敦：一二八·五〇；巴黎：一二七·七二；法蘭克福：一二八·四七；蘇黎世：一二八·三七五；香港：一二七·〇八。

寶光發行二千萬股 籌集一億順利完成 黃子明購一千萬股

亞洲國際資金有限公司（ASIAC）於一九七六年五月七日宣佈為寶光製造廠有限公司籌集之港幣一億元資本經已完成。此次以每股港幣五元發行二千萬股寶光新股之非公開配售，乃由ASIAC及西德銀行聯合處理。ASIAC最高執行董事UWE RAMEKEN博士認為，此項龐大之資本籌集，足以令寶光進入一個更有利地位，去推行公司發展計劃，使製造及推銷活動更為國際化。

RAMEKEN博士又謂，ASIAC係一結構完善之商業性銀行，專為協助從事國際性業務，且已不斷獲得盈利成長之亞洲商業機構，寶光即其中一例。家能直接參與國際資金市場之商業性銀行，對此等公司之幫助甚多，不單是提供資金之方便，往往更重要者是能提供更全面性之財政策劃及指導。經此資本籌措後，ASIAC接納寶光委任為財政顧問，同時將協助該公司實現向國際發展之計劃。

又：寶光製造廠有限公司，最近發行二千萬新股，以每股港幣五元之價格發售。

義興有限公司購買了其中之一千萬股，並保證於七年內不會將此批股票轉售。義興有限公司主席黃子明，正將此一千萬股寶光股票存放於香港京華銀行保險箱內。黃氏亦為京華銀行主席。

美英日股 美股急升11點 重升逾一千關

【紐約十日美聯社電】星期一紐約股市作大幅度上揚，杜鐘斯指數重上一千大關。

杜鐘斯卅種工業平均指數繼上週五上揚六點六九之後，週一收市前半小時升九點，紐約證券交易所的上升股票與下跌股票是五比二，交投轉活。

利好因素刺激股市上揚的，主要是對大市樂觀，根據「美國新聞與世界報導」週刊有關聯邦儲備局主席的講話，認為美國明年經濟再度會增長。

杜鐘斯卅種工業平均指數升十一點二六，收一千零七點四八，是卅九個月來最高紀錄。

成交總額達二千二百七十六萬股，是四月二十一日以來交投最多紀錄。

紐約證券交易所普通股綜合指數升零點六五，收五四點九一。

【倫敦十日美聯社電】星期一倫敦股市微揚，交投疏落。

金融時報卅種工業平均指數升零點三，收四一五點五。

星期一東京股市牛皮靠穩，成交平淡。開市時各類股票微價上揚，但午後出現輕微獲利回吐。杜鐘斯平均指數收市四六三一點一八，上升六點五八，新市場指數三四一點九九，上升零點二五，全日成交一億六千萬股。

美國股票走勢指數

【紐約十日美聯社電】美國股票走勢指數：

種類	開市	收市	前市收市比較
工業股	九九八·二七	一〇〇七·四八	升一一·二六
交通股	二二四·九三	二二九·五八	升五·四三
公共事業	八七·六八	八七·三三	跌〇·五四
其他股	三〇六·四四	三〇九·七三	升三·八八

昨漲幅最大股份

股票	前收市價	昨收市價	百分率
南聯和記	1.55	1.80	16.13
國際太平洋	7.95	8.45	6.29
連卡佛B	2.25	2.35	4.44
新昌集團	14.00	14.40	2.86
寶福發展	0.79	0.81	2.53
城都地產	4.70	4.80	2.13
和寶	2.45	2.50	2.04
恒生工業	0.52	0.53	1.92
聯合企業	5.60	5.70	1.79
大酒店	11.50	11.70	1.74

昨跌幅最大股份

股票	前收市價	昨收市價	百分率
大亞石業	0.96	0.74	22.92
港九海運	0.44	0.40	9.09
銓利基業	0.55	0.51	7.27
利安	0.86	0.80	6.98
鷹君	1.70	1.60	5.88
維達	5.00	4.80	4.00
菲立斯	0.27	0.26	3.70
恒隆	3.95	3.80	3.80
昌生興業	0.60	0.58	3.33
青洲英坭	21.90	21.20	3.20

·股談· 東方櫃售船利益高

[illegible]一億三千三百四十九萬[illegible]元，較七四年度五千三百零四萬元，增加八千零四十五萬元，幅度達百分之一百五十一。相信其利潤之增幅遠超其集團董事局之預測。

七五年度中之純利包括一項售船利潤，數達七千八百八十多萬元之鉅，換言之七五年度之營業利潤為五千四百五十多萬元，較七四年度之純利，仍然增加一百多萬元，以七五年度之航運業市道而言，能夠獲得五千四百五十多萬元之純利也算令人滿意了。

七五年度上半年世界經濟仍陷不景局面，航運業市道奇差，而東方海外盈利僅為二千二百一十七萬元，但進入下半年世界經濟有顯著改進，而東方海外之盈利也因而增加，達三千二百三十四萬元，幅度幾達百分之五十。以其下半年之盈利增長趨勢看，七六年度之營業利潤將會更為樂觀，估計可達六千萬元以上。當然，這未包括售船利潤在內，相信東方海外在七六年內仍將會在有利價格情況之下，將其屬下船隻出售的，但是否能夠獲得七千八百萬元的高數字，則不得而知。

[illegible]計算，其股份每股盈利為八角三仙，較七四年度[illegible]三仙，增加五角。該公司股份近期市價為三元五角，市價盈利率為四點三倍，比較其他航業股，其市價盈利率是稍覺偏低的。記得該公司股份價格去年最高二元五角五分，最低一元一角六分，今年以來最高三元八角，最低二元四角五分。

七五年度全年每股派息二角五分，較七四年度之二角二分，增加三分，幅度達百分之十四，比較其利潤增幅，則其派息作風有點吝嗇感覺，以二角五分派息額計算，目前購入東方海外，其息口為七厘，亦頗為合理。同時，除派息外，東方海外尚派發紅股，每十股送一股。該公司董事局更表示，七六年度派息額將可維持每股二角五分，由此可見其業務前景是相當樂觀的。

東方海外之業務分別由一間經營貨櫃航運之附屬公司—「東方海外貨櫃航運公司」及四間船東附屬公司—「宇宙貨櫃輪船公司」、「統一散裝貨船公司」[illegible]

該公司原有九艘船隻，其中一艘「東方騎士」於去年售出，今年亦會將另一艘貨櫃船出售，目的是以汰舊換新的手法將其船隊之質素改善。而其新造之「東方理財家」及「東方政治家」兩艘新貨櫃輪經已下水服務，故目前東方海外仍將擁有九艘船隻。東方海外除派定屬下船隻在英國與遠東之間作定期貨櫃航運服務之下，尚將其中四艘船隻以計時租賃方式租出，以保障其收益。目前更增闢日本、台灣與香港三間作「埠際接載」，證明相當成功，現時可能擴至菲律賓、新加坡及泰國三地之「埠際接載」服務，估計亦會成功的。

據七四年年報資料顯示，該公司屬下船隻總值為一億八千七百九十萬元（加上其董事的估值，共為五億七千一百萬元），若以一億六千萬股發行股數計算，其股份淨值為三元五角。七五年度將有若干增加，因此以目前三元五角市價，市盈率四點三倍，息口七厘購入東方海外是相當便宜的。而以目前世界經濟復甦趨勢及航運業市道發展看，東方海外之來年業務前景值得樂觀。

·達新·

美元從低水平反彈 英鎊後市亦表樂觀

【布魯塞爾十日合衆國際社電】除對里拉及英鎊外，美元星期一對所有歐洲貨幣的比值均告上揚，英鎊及里拉仍然保持上週的優勢。

金價微揚，在蘇黎世，由每安士一二八點一五美元上升至一二八點三五，在倫敦，由每安士一二八點一二五美元，上升至一二八點三七五。

在蘇黎世，美元已繼續從上週的十二個月來最低價位上升，由上週五的二點四七六五瑞士法郎升至今天的二點四八三零。在法蘭克福，美元亦上揚，由二點五三五零馬克上升至二點五四二零，在巴黎，由四點六七二零法郎上升至四點六七七零，在布魯塞爾，由三九點八二比利時法郎上升至三九點八四，而在阿姆斯特丹，由二點六八八三荷盾上升至二點六九二五。但美元對英鎊的比值則下跌，英鎊是日收市價是一點八三二五美元，而上星期五的收市價是一點八三三七五美元。經紀商說，隨着政府與工會雙方達成新酬協議後，英鎊在外滙市場繼續堅挺。

昨日交投最暢股份

股票	成交股數
菲立斯	786,250
和記	749,360
大寶	398,000
恒生工業	248,000
凱聯	205,000
東方海外	174,000
華光地產	164,000
置地	145,300
保榮	132,000
泰盛	105,000

上午金融行情表

五月十一日（星期二）

（九九K金價）

開市	751·3	收市	752·0
最高	752·1	最低	750·5

（美鈔）（美電）
（息價平算）

最高	4·895	最高	4·901
最低	4·885	最低	4·895

（雜幣）

日元（每萬計）	163·60
台幣（每千計）	124·00
菲幣（每元計）	0·68
新加坡大紙（每元計）	1·90
新加坡細紙（每元計）	1·89
勞啤（每百計）	49·00
西德馬克（每百計）	191·50
法國法郎（每百計）	103·50
瑞士法郎（每百計）	196·00
荷蘭（每百計）	192·50
加拿大紙（每元計）	4·97
澳洲元（每元計）	6·15
正鎊（每鎊計）	9·00
葡幣（每元計）	0·84

（歐洲金價）

倫敦（每安）	128·45美元	（昇兩角）
瑞士（每安）	128·75美元	（乙式）
巴黎（每安）	127·72美元	（跌三仙）

（英鎊）

倫敦轉讓鎊	1·8315美元	（漲八錢）
美告老士鎊	1·8305美元	（漲七錢）

金融 美電鈔急昇英鎊弱 金市扳好日元市硬 息價平算尾盤成七五二·〇

【本報訊】週一外圍金價一片靜寂，人心觀望，價格微跌。英鎊見步穩，美元牛皮。倫敦金價頭盤報一二八·二五美元，中盤報一二八·四五美元，中盤掛出後造價入價報一二八·四〇美元，出價報一二八·九〇美元，前市中盤掛出後造價入價報一二八·〇美元，出價報一二八·九〇美元，實則上出入價均比前市昇四角。

本港金市，昨日尾盤為七五三·五，今晨開市報七五一·三，最高報七五二·一，最低報七五〇·五，後市價七五二·〇；息價訂平算，上牌現貨交收共二千六百兩，公價定七五二·五。國際金價方面：倫敦報一二八·四五美元（昇兩角）。瑞士入價報一二八·〇美元，出價報一二八·七五美元（乙式）。巴黎報一二七·七二美元（跌三仙）。加拿大期貨報一二九·五〇美元（昇兩角），美國紐約報一二八·二〇美元（跌三角）。

美鈔報昇，大鈔報四·八九五，普鈔報四·八八五；美電最高報四·九〇一，最低報四·八九五。

日元報好，大紙報一六三·六，細紙報一六二·六；台幣報一二四·〇；西德馬克報一九一·五；法國法郎報一〇三·五；瑞士法郎報一九六·〇。荷蘭報一九二·五。

今晨拆息
四厘七五至四厘八七五

白鐵皮需求增 後期盤將提高

【本報訊】澳洲白鐵期貨成盤穩定，洋行接入五月份付船期貨，每二百磅以一百廿元C·I·F·香港，綜合成盤四百五十噸。

洋行人士說：目前白鐵皮在世界市場上，供求漸緊，一方面是若干產地仍未進行增產，另一方面是各地對白鐵皮需求回增，跡象顯示：白鐵後期來盤會調整提高。

股市經濟版

本報獨家報導 英美加黃金期貨市價

加拿大溫尼伯黃金最近期貨收盤：
週一每安士報　129·50美元（上升0·20美元）
美國紐約週一收市價：128·20美元（下跌0·30美元）
倫敦金價收市後掛牌：
×週一每安士買入價×週一每安士賣出價×
128·40美元（上升0·40美元）　128·90美元（上升0·40美元）

哥士的競銷價跌 漂染廠吸保險粉

【本報訊】本港化工原料市情，本地銷情轉呈穩定，由於工業用化原展開補吸，雖然無特強胃納，但本地銷售程序漸進，對存貨也起若干疏導作用。

最近一般化原持盤除哥士的價繼續滑落之外，其他熱門貨價無大多改變。化原商指出，哥士的跌價主要是較多地區展開競爭，就目前化原價言，與今年年頭相比已下跌每噸四百元，入口商存貨多少蒙受虧損。

化原商又指出：目前本港較多種化原市價，祇係與歐、日產地新價接近，若照歐、日新來價銷港則難劃算，因此現時化原市價基本上是在新訂價的後頭，但存貨稍獲疏導後，市價將有所改變。

哥士的市價每噸由一千元調低至九百元，日本哥士的片，每噸一千三百五十元，歐洲價，一千三百四十元，日本冰醋酸，每噸二千五百元，歐洲保險粉，每噸五千四百元，日本貨，五千二百元，梳打洗粉，六百八十元至八百廿元，梳打食粉，九百廿元至一千一百元。

工商晚報上午股票成交報價表

類別	股票名稱	最高價	最低價	收市價
銀行業	滙豐銀行	20.10	20.00	20.00
	大華銀行			
	友聯銀行			4.90
	恒生銀行			97.00
	海外信託銀行			2.75
公用業	九龍電燈			22.20
	九龍巴士			5.75
	中華巴士			18.00
	中華煤氣			
	油蔴地小輪			13.30
	香港電燈	4.15	4.10	4.125
	香港隧道			
	電話公司	21.20	21.10	21.10
	電車公司			
倉塢	九龍倉	17.30	17.20	17.20
	九龍倉債券			142.00
	安全貨倉			
	均益倉			
	黃埔船塢	10.20	10.10	10.10
	中華造船廠			
航運業	亞洲航業	5.00	4.90	4.90
	東方貨櫃			3.10
	保榮航業	2.45	2.40	2.40
	信德船務			
	新世紀航業			
	新海康			
	會德豐船務（A）			3.50
	會德豐船務（B）			0.35
	萬邦航業			
	萬貿航業			
	維達航業			
	華光航業			3.75
工商企業	和記企業	3.05	2.95	2.95
	怡和公司	22.40	22.30	22.30
	會德豐（A）	2.60	2.575	2.575
	太古洋行（A）	9.50	9.45	9.45
	太古洋行（B）	1.81	1.80	1.80
	仁孚			
	立興			8.25
	生力啤			
工商企業	永安人壽	1.55	1.54	1.54
	和寶			2.50
	茂昌眼鏡			
	怡和債券			62.00
	怡和實業			
	邵氏公司			
	香島漂染			
	食品工業			
	星島報業			
	南華早報			
	屈臣氏			
	莊士集團			
	夏香集團			
	紅寶石			
	菲立斯			0.2655
	會德豐（B）			
	港機工程			
	港九工商企業			
	新英華	3.95	3.90	3.90
	森那美			6.60
	碧瑤金礦			
	寶光	5.10	5.05	5.05
	橡膠信託			1.63
証券投資	太平洋証券	8.60	8.50	8.50
	亞洲保險			
	怡和証券	8.10	8.05	8.10
	香港財務			
	東方財務			
	美迪臣証券			0.30
	新鴻基証券			1.69
	國泰股份			1.90
	萬泰財務			
	聯合企業			5.80
	隆豐投資			
	輝百美			
地產業	置地公司	7.55	7.50	7.55
	新世界發展	1.55	1.54	1.55
	大昌地產	1.13	1.12	1.12
	大生地產	1.67	1.66	1.66
	大寶地產	0.425	0.415	0.415
	力士地產			0.65
	太古昌發展			2.00
	永泰建業			
	永昌盛			
	永達利企業			
	永發			
	四海地產			1.20
	合和地產	2.125	2.10	2.125
	和記地產			7.50
	自由發展			
	志正國際			
	昌生興業			
	兆安地產			
	兆景辦			
	長江實業	6.75	6.70	6.70
	利安地產			0.80
	利豐地產			
	利興發展	0.88	0.81	0.81
	世界發展			
	好世界投資			
	香江物業投資			
	亨隆地產			1.18
	明輝發展			0.48
	怡東地產			
	金山地產			
	金閣發展			
	金祐地產			
	美漢企業			0.98
	啟德置業			
	啟明建業			
	財務地產			
	新鴻基地產			4.15
	新同慶企業			
	新安置業			
	嘉年地產			
	恒生工業地產	0.55	0.53	0.54
	恒隆地產			3.875
	莊士發展			
	城都地產	4.80	4.775	4.775
	南太平洋			
	海南發展			
	萬生			0.45
	國大地產			
	國際實業			
	華光地產			0.83
	華信地產			
	華美置業			
	華厦置業			
	銓利基業			
	高富置地			
	富輝企業			
	嘉祐地產			
	建煌新記			0.80
	夏利文	0.80	0.79	0.70
	夏利來置業			
	廖創興			1.01
	順福企業			0.50
	捷聯企業			1.50
	統一機構			
	漢國			
	遠東發展			
	泰盛發展	1.19	1.18	1.18
	信託公司（A）			2.30
	信託公司（B）			
	聯益發展			
	聯興盛發展			1.75
	廣聯企業			0.48
	偉華企業			
	偉益置業			
	模漢置地			
	鷹君			1.63
建築業	大新公和	2.05	2.025	2.025
	大亞石業			
	安達臣集團			
	青洲英坭			21.30
	保華	3.50	3.45	3.45
	新昌	15.60	14.80	15.40
	海港工程			0.91
	熊谷組			
	信昌			9.40
紡織製衣業	安泰毛織			
	長江製衣			
	香港毛紡			
	南聯實業			2.15
	南聯和記	2.10	1.87	2.10
	南豐紗廠			
	南洋紗廠			20.00
	南海紗廠			
	裕泰針織	4.60	4.50	4.50
	眞善美製衣			
	會德豐紗廠			
	新馬製衣			9.80
	梅眞尼			
	麗新製衣			
	鱷魚恤			
酒店業	大酒店	12.00	11.80	11.80
	山帝國酒店	0.42	0.41	0.42
	永高酒店			4.10
	百樂酒店			
	美麗華酒店			
	海港公司			
	凱聯酒店	2.125	2.10	2.125
	城市酒店			
百貨業及其他	大利			
	永安公司			1.55
	先施公司			
	周生生			
	瑞興公司			8.00
	連卡佛（A）			23.50
	聯合汽水			
	屈臣氏			4.10
	海化大同			
	聯邦			1.90
	南順			
	電話股權			
	港燈股權	2.15	2.10	2.10

議員提出申訴。謂此項缺憾，對執行任務並無影響。本辦事處循其要求，安排覆驗。但結果證實上次檢驗報告正確，彼之顏色分辨力確未能符合視力上之最低要求。由於兩次醫事檢驗，均顯示其人之眼力
報名手續：備身份證學歷副本及二吋照片三張。
報名日期：一九七六年五月11日至五月21日
東生大厦莊士敦道22號 承業大厦洛克道46號 交通方便光線充足業權統一管理完善。
診所：香港東區波斯富街二十號三樓 由紐約戲院向海傍行二三十步即到 早十時至六時應診 電話：七七二〇五

當晚孖寶

第一場 ③金寶鈴 ⑤冠驊

第二場 ②銀子 ⑥再一星灣

明晚六場夜賽八時正開跑

白禮棣羅國洲可捧
保榮銀子機會突出
第五場科加士夜馬僅餘兩天賽期

明晚舉行第四十二次賽馬，分跑六場，由八時正開始。賽序由第五及第七班分爭，各佔三組，編排尚緊湊，參戰馬亦不算少，是理想的博彩場合。

六環彩由第一至第六場，場外孖Q第一夾第六場。場內孖Q第四夾第六場。場外孖寶第一口：第二夾第四場。第二口：第三夾第五場。第三口：第四夾第六場。頭場設場外連贏位投注等。

賽季已近尾聲，第五及第七兩班馬，尚餘一次上陣機會。今番名列正選者，下回有被抽作後備之虞，隨時會請纓無路，故今賽已屬最後一戰，鬥志應較明朗，如認爲有可勝之道者，捧場可也。

季末階段，馬匹狀態隨時有反覆，投注宜謹慎，免招無謂損失。騎師機會，白禮棣較突出，臨場有出擊信心顯示者，可以跟風。閒話表述，茲將各場意見，分評如下：

金寶鈴比上賽勇　冠驊沙地最準繩

第一場

△冠驊同程有佳績可稽，季內狀態，亦經常持續在水準上，今番對手，有可爭之道者雖不少，但以穩健言，仍無出其右，贏位兼投，可以致慮。

△歡樂升平、皆利年、金寶鈴及歡天喜地，沙地且毅力足够，隨時可揭竿而起，前駒若有錯失，便輪得到。此四駒中，歡樂升平及皆利年息息相關，看動態後駒出擊成份較高。金寶鈴與歡天喜地，則屬各自爲戰之流，比較而言，復勇的金寶鈴我更屬意。

△新豐年頗勇，但羅國洲不騎，難予厚望。安伯伯及超越日未復前時水準，辣椒仔此程嫌長，奪標亦有同感。以敲爲宜。

銀子配强勝望高　再一星灣前速快

第二場

△上賽白禮棣因策威勁而留爭此場的銀子，連驟操磨下，狀態又復勇點，牠年事已不輕，但體健耐戰，迄目前爲止，水準尚無退化跡象，今番對手平平，有兩倍分頭，已捧得過。

△超人、卡蘿諾伏及多多好，此程亦有過佳績，從近況評價，則取超人，此駒與霍利安特別合拍，冷配冷敲，不妨先致慮。卡蘿諾伏時價不同，多多好退化日甚，則有戒心。

△時運來勇且進步，但過往走沙地，從未有較接近演出，捧成熱門，忍手爲高。比你勁是乘騎戰意亦有疑問，可敲勿捧。反而麗鞍若能補上，可作冷門敲。

蘇廄馬同室操戈　東方英雄有威脅

第三場

△聯合勝利擅沙地，此程亦有根據，自爲矚目之選。不過，今番負磅太重，定有礙其進取，捧得過分，觀望爲宜。

△東方英雄沙地亦合，但此駒力短，此程已嫌長，留得到時衝勁已減，亦不可靠。

△此賽頭馬，應不出蘇廄兩駒，勤贏及榮辰，近賽表現漸復水準，變龍出海，絕不爲奇，均可致慮，尤以較冷的一匹爲然。

△谷中文豪近況仍穩，贏或不易，位望則濃，可作冷配。易贏進步，亦可作配搭致慮。

張基貼士

第一場　副選：⑤冠驊（羅國洲）　正選：③金寶鈴（郭富）　副選：⑧歡天喜地（呂志聲）

第二場　副選：⑥再一星灣（謝恩燮）　正選：②銀子（白禮棣）　副選：⑧錦雲（羅國洲）

第三場　副選：③榮辰（羅國洲）　正選：④勤贏（潘納）　副選：①易贏（摩加利）

第四場　副選：⑤時來運到（摩加利）　正選：⑧保榮（白禮棣）　副選：⑥仙草（羅國洲）

第五場　正選：②月聲（馬彼得）　副選：④可可（簡元智）

第六場　副選：⑧怪俠（陳子銓）　正選：③飛駿（吉能）　副選：④藍鑽石（甘光達）

穿雲箭

二 ②銀子（白禮棣）

四 ⑧保榮（白禮棣）

五 ②月聲（馬彼得）

六環彩佳選

第一場 ③金寶鈴 ⑤冠驊

第二場 ②銀子 ⑥再一星灣

第三場 ④勤贏 ③榮辰

第四場 ⑧保榮 ⑤時來運到

第五場 ②月聲 ④可可

第六場 ③飛駿 ⑧怪俠

第一提供

第一場 ③金寶鈴

第二場 ②銀子

第六場 ④藍鑽石

保榮易配謀一途　時來運到有轉機

第四場

△頗具均勢，是混戰之局，偏重不宜。有賽績根據的時時好及仙草，近態都不弱，是此賽前列分子。比較而言，時時好年事尚輕，負磅亦不算重，回配潘納，戰意甚爲明顯，贏位兼投，應有所獲。

△保榮頗進步，此駒上回已操妙，故今番備戰較悠閒，亦無礙其進取，側聞有配白禮棣之意，苟屬實，定予前駒相當威脅，留意爲宜。

△飛來福沙地不合，時來運到及海中寶之流，此程嫌略短，均非可靠對象。此三駒比較，則以時來運到近課進度較佳，過於冷落時，可作冷配致慮。

△兩匹老馬，的奇與特快車，近態尚不太弱，尤以前駒若能適應沙地，有多少冷門機會，要博分頭，不妨稍動腦筋。

賓廄馬雙龍出海　兒童城戰意鮮明

第五場

△有可爭之道者息息相通，形勢一面倒，選馬不易。從近況評價，賓廄的月聲，杜廄的梨渦美人及摩廄馬得利較有好感，何駒爲主力，局外確難參透。以馬論馬，布有合度留放，連賽有好表現的月聲，表現較有準繩。梨渦美人若配白禮棣，亦可一博。得利力短，作配爲宜。

形勢隱晦宜敲冷　怪俠飛駿未可忘

△意有所圖擅走沙地，但近態平平，未復贏馬時水準，僅可小敲。兒童城漸臻勇點，但沙地作賽，機會亦打折扣，雖寄大望。東昇此程嫌長，百達沙地亦欠佳。刻意求冷，試試可及領航燈如何？

第六場

△壁壘分明，是各自爲戰之局，理想的博彩場合。正面看法，上賽因起步失機的藍鑽石，及重配白禮棣的財神到，機會較形突出。此兩駒近況，說得上無懈可擊，而藍鑽石質新，財神到則配强，各有可取，看來非得好檔的一匹，可能佔先多少。度更符理想，輕磅有助，以爲主力的成份居多，冷敲冷配，可以致慮。

△新美景够勇，配麥子文亦具威脅，非得好檔，亦要提防。賓廄的飛駿，近期備戰充分，牠上回已試準，看動態亦有攻堅跡象，有力推翻一切，未容盡忘。

班超介紹

第一場 ⑧歡天喜地

第四場 ⑧保榮

第六場 ⑦信徵

場內外孖Q專欄

夜馬場外孖Q爲第一搭六場，場內孖Q則爲第四搭六場，這三場馬上陣馬匹已較多，形勢重要，特別提出研究一下，以備參考：

第一場五班馬爭二〇〇〇公尺，有十四馬列陣，安伯伯已疲，超越日狀態不足，新豐年跑沙地平平，是機會較次的三匹馬。布朗冠驊與辣椒仔，都有可爭之道。但前駒演出較穩，又擅跑沙地，有平均好速度，三甲應穩佔一席。辣椒仔身型較單薄，可能跑此程嫌稍長，是冷門突擊分子而已。

歡天喜地此程合腳法，沙地亦適合，班次與負磅都見有利，今回有正常之備戰，打硬伕是大有威脅者，奇兵一路。

歡樂升平仍勇，操足出拼，負重亦接近者。

金寶鈴上賽走勢佳，今伕狀態更好，已有八成馬，班次太有利，看來勝算極高，前列之選也，估計今次必有表現，可以作胆。

皆利年轉好，配搭平平，爭位已足，奪標此程稍長，狀態亦皆通，一位已足了。

此賽金寶鈴最可取，而歡樂升平，歡天喜地與冠驊爲可以上名之馬。

第四場五班馬一〇三〇公尺，八匹馬出爭，實力尚見平均，特快車近況平平，飛來福仍未操够，海中寶此程嫌短，沙地平平，風向狀態亦在水準之下，這四匹馬並不可取。

保榮近況至佳，上次跑此程已見走勢極佳，今次頂上白禮棣，人强馬壯，對手又似是而非，已係最穩健的一駒，穩位望贏，，是必可一爭者，班質較高，狀態不俗，最大威脅之馬也。

仙草有態，配羅國洲必定拼盡，應是前三名之選，但此駒班次已盡，未佔優勢。

時來運到近況有好轉之跡像，不失爲冷門之選，成爲冷門則可小敲，作配亦無妨。

保榮可作馬胆，配搭在的奇，仙草與時來運列三駒之中。

第六場五班馬的一四〇〇公尺，九駒列陣，形勢並不簡單，要小心推敲了。

喜得你近況平常，雖爲沙地王，但已難過信。皇冠之光不宜沙地，配摩加利亦不是可捧場之馬。信徵實力不過如是，當不易有大作爲，宸禧沙地平平，亦不足取，這四匹馬是機會較次者。

藍鑽石有態，最近兩伕都有好演出，有頭有尾，甘光達騎熟，今次演出水準，當可以勝回一伕，頭馬對像。

飛駿狀態好，亦操好，沙地合可以作胆之馬。

的奇老而未盡頹，班次有利，只要能跑沙地，是冷門之選，且看吉能演出如何，是危險份子。

蘇廄除了宸禧之外，怪俠與安琪都可取，兩匹都宜沙地，俱有備而戰，相信可走得接近，配腳之選也。常順操好上陣，亦可以攻慮作爲配搭的。

此伕藍鑽石應贏，怪俠、安琪與飛駿、常順俱爲可以作配之馬。

第一

第一場 ③金寶鈴 ⑤冠驊 ⑧歡天喜地

第四場 ⑧保榮 ①的奇 ⑥仙草

第六場 ④藍鑽石 ⑤安琪 ⑧怪俠

各廄傷病馬調查

在本週三夜賽中，各廄準備功夫，均已選定，而其中傷病馬匹，及健康復元亦不少，現將此中情況，作綜合之報導如下：

米廄傷病馬特多，短途快馬風向及馬跨驪，足傷未愈，今晨未見露面，目前仍有包紮，沙地王喜得你，亦難復最佳水準，健康始終無法完全回復，香蜜寶近期健康亦在低潮，清早間歇露面，相信米廄馬匹，要等待暑期的休養生息了。

蘇廄參戰馬匹之中，仙草腳患復發，情況欠佳。快樂武士蹄夾流膿水，尚未完全復元。自由萬歲腳患亦未完全痊愈。錦雲健康始終欠佳，長間只能在小籠內行圈，看來亦要待下季，始有作爲了。

布廄谷中文豪，長期在草地旁吃草，希望保持狀態更佳，多盈利則仍在似好非好之間，無法谷起。

杜廄金多寶仍有腳患，不過已有進展，如果勉强出擊，可能會有表現，至於梨渦美人，則近期腳部尚要包紮。

張廄之金寶鈴及太平山，腳患未愈，至於龍虎榜，則尚屬瘦弱如故。

摩廄時來運到，日日加工調理，易贏尚未完全復元，慶祝祇稍有進展而已。

朱廄飛來福，尚需離羣與七好等行街，信徵傷病漸愈，知味則健康良好，水準頗佳。

歐廄勇騎士，健康平常，超人腳部傷處已經鈣化。

班超

冷馬心得

頭場留意布廄馬

第五班二千公尺長途賽，表面上是熱門取得優勢，其實此場賽事最利出冷，構成出冷原因，人事關係太密切，正選與後備馬在內，一半以上彼此同聲同氣，此種場合最易出冷，最值得注意之馬是椒辣仔勤態了。

辣椒仔報二千公尺長途賽，缺之賽績支持，僅有上賽跑中距離獲得一席位置，預料辣椒仔不會成爲熱門出現，由浩德出策更可取，起碼賓有門志。

辣椒仔捨千四公尺報二千公尺長途，動機相當明顯，蓄意爆冷別無他途，今次有利辣椒仔出冷人事關係太密切，布廄連後備馬在內三駒報名，羅國洲在冠驊，新豐年之間抉擇，尚未作出抉擇，另一匹蘇廄馬安伯伯亦可以由羅國洲主轡，衆所週知，羅國洲是布廄當家紅牌生，他的取捨不會妨礙布廄贏馬，反而有利於布廄出冷，上週末他取晨運却由奔得爆冷，僥快活人二世則飛得輕易上名，羅國洲取捨對大局實關重要，却可以產生帶頭作用，坐騎成爲熱門出現了。

歡樂昇平謝恩燮主轡冷，應係有利於辣椒仔出冷，剔開人事關係之研究，純然以馬匹實力分析，辣椒仔質新狀態大勇，二千公尺長途賽不成問題的，有足够實力爭取勝利，布廄三駒狀態亦以此馬最佳，更獲得輕磅之利，跑長途有助於爭取勝利，有利條件集中於辣椒仔，除非爾意外，否則週三比賽，辣椒仔足够實力出冷，三甲必入之馬也，值得推薦捧場。

趙子龍

四方八面

時運來有冷望　東方英雄可敲

明晚第七班三場賽事，跑一〇三〇公尺之一場，可是睹好時運來，是連日都有小雨，場地一定軟軟地，時運來不大適合，而同場的銀子合晒性能，此駒前時一課亦見生猛，白禮棣捨比你勁而就此，則可以說有必勝之機會。配腳可以考慮卡蘿諾伏、先得利。

跑一五七五公尺之一場，梨渦美人與百達可以控制大局，百達有降班之利，如重配白禮棣，看高一綫。摩廄之得利漸漸來了，堪作配腳。

跑二〇〇〇公尺之一場，取勝機會較大者，自是東方英雄。（曹穎）

請讀者留意

馬士最後補充及馮鍰心水馬在明日刊出。

馬士爆棚孖Q

第一場 ①歡樂昇平 ⑤冠驊 ③金寶鈴 ⑩新豐年

第六場 ④藍鑽石 ⑥常順 ③飛駿 ⑨宸禧

銀子大勇可勝

馬會今午公佈各場配搭排位

第一場（場外孖Q第一關）（場內孖寶第一關）　第五班　二〇〇〇公尺（場外連贏位）

馬號	馬名	負磅	騎師	檔位	練馬師
①	歡樂升平	一四〇	謝恩燮	3	歐
②	超越日	一三四	白禮棣	7	米
③	金寶鈴	一三二	郭富	2	張
④	安伯伯	一三一	×姚本輝	8	蘇
⑤	冠驊	一三一	+羅國洲	9	布
⑥	辣椒仔	一三〇	浩德	1	陳
⑦	皆利年	一二八	簡元智	5	摩
⑧	歡天喜地	一二七	呂志聲	10	譚
⑨	奪標	一二五	馬彼得	6	
⑩	新豐年	一一八	×陳子銓	4	布
後備馬：	太平山	一二七			張
	龍虎榜	一二三			張

第二場（場內孖寶第二關）（場外孖寶第一口第一關）　第七班　一〇三〇公尺（連贏位）

馬號	馬名	負磅	騎師	檔位	練馬師
①	比你勁	一四〇	×姚本輝	4	高
②	銀子	一三七	白禮棣	3	
⑤	香蜜寶	一三五	×陳子銓	6	米
⑥	再一星灣	一三〇	謝恩燮	1	米
⑦	卡蘿諾伏	一二九	謝啓瑩	5	殷
⑧	錦雲	一二六	+羅國洲	2	蘇
後備馬：	超人	一三九			歐
	馬來之星	一三九			陳
	好味	一三五			陳
	先得利	一三五			蘇
	驪鞍	一三四			米
	多盈利	一三四			布
	多多好	一二二			譚

第三場（場外孖寶第二口第一關）　第七班　二〇〇〇公尺（連贏位）

馬號	馬名	負磅	騎師	檔位	練馬師
①	易贏	一三九	摩加利	6	摩
②	東方英雄	一三九	白禮棣	1	杜
③	榮辰	一三一	+羅國洲	5	蘇
④	勤贏	一三〇	潘納	7	蘇
⑤	谷中文豪	一二九	霍利安	3	布
⑥	差利	一二七	浩德	4	米
⑦	慶祝	一二五	郭富	2	摩

（場外孖寶第一口第二關）（場外孖寶第三口第一關）（場內孖Q第一關）

馬號	馬名	負磅	騎師	檔位	練馬師
①	的奇	一四〇	*李漢明	6	譚
②	特快車	一三七	吉能	8	賓
③	飛來福	一三六	郭富	7	朱
④	海中寶	一三一	×姚本輝	2	高
⑤	時來運到	一二九	摩加利	1	摩
⑥	仙草	一二七	+羅國洲	3	蘇
⑦	風向	一二四	夏達	4	米
⑧	保榮	一二三	白禮棣	5	歐
後備馬：	滿堂歡	一三九			蘇
	新玩意	一三六			張
	馬跨驪	一三五			米
	時時好	一三〇			沈
	自由萬歲	一二四			蘇
	快樂武士	一二二			蘇
	知味	一一八			朱

第五場（場外孖寶第二口第二關）　第七班　一五七五公尺（科加士）

馬號	馬名	負磅	騎師	檔位	練馬師
①	多明麗	一四〇	吉能	2	賓
②	月聲	一三六	馬彼得	3	賓
③	兒童城	一三一	+羅國洲	4	蘇
④	可可	一二二	簡元智	1	陳
後備馬：	意有所圖	一三三			張
	珍味	一三二			陳
	百達	一三一			米
	龍文	一二九			杜
	領航燈	一二七			譚
	祖兒	一二五			賓
	梨渦美人	一二五			杜
	得利	一二四			摩

第六場（場外孖寶第三口第二關）（場內孖Q第二關）（場外孖Q第二關）　第五班　一四〇〇公尺（連贏位）

馬號	馬名	負磅	騎師	檔位	練馬師
①	喜得你	一四〇	謝恩燮	3	米
②	皇冠之光	一三二	摩加利	6	殷
③	飛駿	一二九	吉能	9	賓
④	藍鑽石	一二七	甘光達	7	陳
⑤	安琪	一二六	*羅國洲	8	蘇
⑥	常順	一二五	白禮棣	5	高
⑦	信徵	一二四	郭富	1	朱
⑧	怪俠	一二二	×陳子銓	4	蘇
⑨	宸禧	一一八	潘納	2	蘇
後備馬：	勇騎士	一三五			歐
	聖手	一三一			賓
	財神到	一三〇			譚
	歡迎	一二七			蘇

馬士論馬

頭關冠驊新豐年　銀子時運來大勇

明晚六場賽事形勢似簡實繁，近期日賽亦頻頻見出大冷，沙地夜賽意外更多，選馬仍不宜偏重於大熱門。

明天兩關孖寶亦有腦頭，茲將兩關之形勢作一分析。

第一關 由第五班馬出賽二〇〇〇公尺，上陣馬有十匹。亦爲場外孖Q之頭關，關係重大。布廄馬近期手風順，雖然用浩德作主帥配搭稍弱，但谷馬功夫到家，所以表現相當好，今次頭場布廄三匹列陣，內有實力足，末段走勢有凌厲感，今番路合有力爭勝。

歡樂昇平 此駒馬仔細細，但毅力相當足，跑沙地長途本來佔盡優勢。可惜狀態稍有反覆，捧得太熱則有戒心，不過謝恩燮門志頗强，贏則未必輕易，但走入配腳則不難，可以兼顧。

新豐年 此駒肩膊有過問題所以影響成績，論實當有一鬥之力，不過生成冷門命，倖喜在亂軍中殺出，季中在草地跑長途僅敗在橙皮踏下，今次負磅有利，提防布廄以此駒作主力。

第二關 由第七班馬出賽一零三零公尺，上陣馬有八匹。由於快馬多易生意外，熱門馬亦早不穩。

時運來 此駒在杜廄與摩廄均未有建樹，本季轉入陳廄後有多次搏殺消息，但跑來却虎頭蛇尾。但近兩課出跳則見有火氣且見上力，此爲弱馬之好現象。馬身比前粗壯，操練亦足，甘保頓捨金多寶而就此駒，當有見地，陳廄馬門志好，有力出頭。

銀子 此駒性能已有變，口重步急難留，所以今次轉跑紐途，白禮棣捨比你勁而取此駒，應爲主力所在。

馬士連贏位介紹

第一場	1 歡樂昇平 5 冠驊 10 新豐年
第二場	2 銀子 3 時運來 4 金多寶
第三場	2 東方英雄 3 榮辰 1 易贏
第四場	3 飛來福 8 保榮 5 時來運到
第五場	1 多明麗 2 月聲
第六場	9 宸禧 6 常順 4 藍鑽石

今晨特別鏡頭（欄邊容

驊	58.0(29.0)	羅	神態尚穩	可以保持
榮	53.0(26.0)	白	身輕步活	起得滿意
子	56.0(27.3)	白	衝刺有力	態況冒升
鈴	56.0(27.3)	郭	姿態從容	比上賽好
聲	56.1(27.0)	馬	神氣十足	在水準上
駿	55.3(27.3)	吉	走勢頗利	佳態復起
仔	1.02.0(30.5)	浩	步頭爽勁	仍可保持
豪	1.02.0(30.0)	安	走勢甚順	火氣稍遜
年	58.0(29.0)	銓	末段不弱	頗有轉機
麗	1.07.5(30.0)	吉	輕抒步頭	神態仍穩

馮鍰專欄

第一場 「歡樂升平」準備不懈，態在頂點，但磅重路長乃取勝之絆腳石矣。「超越日」操練尚足，然起未足。「安伯伯」操練悠閒，有飽食遠颺之嫌，「辣椒仔」操練加緊，體態較前壯碩，已勇。「皆利年」準備足够，已有起色。「太平山」中途歇課，健康成疑可能不出，亦毋庸考慮。「歡天喜地」準備僅够，狀態則不差。「奪標」操練頗勤，狀態則與前賽無異。「龍虎榜」操練尚足，體型較前豐腴，日有起色。後備馬「冠驊」操練足够，保持勇健，仍有爭勝水準。「金寶鈴」準備僅够，狀態則略勝前賽。

第二場 「比你勁」準備足够，佳態保持可餘。「超人」操練頗勤，佳態持續。「銀子」操練略爲加緊，狀態亦起得滿意。「時運來」由甘保頓一手勤加操練，業已冒起，似躍躍欲試。「香蜜寶」例不露面，估計季初時之佳態，已無以爲繼。「先得利」操練勉可足够，狀態尚可保持。「卡蘿諾伏」準備嫌疏，狀態尚好。「多多好」操練未嘗稍懈，惟一沉不振，迄無起色。「多盈利」操練尚足，狀態則已不如前。後備馬「金多寶」絕早出操，惟甚少快試，足患堪虞。「錦雲」疏操，體弱而狀態波伏不定。

第三場 「聯合勝利」準備仍足，佳態尚可保持。「易贏」準備十足，狀態亦略勝前賽。「東方英雄」勤於操練，佳態持續。「榮辰」亦操練頗勤，狀態轉好。「勤贏」操練有加，大有進展，已勇。「谷中文豪」準備僅够，佳態尚可持續「差利」操練足够，稍露轉機。「慶祝」準備則足，惟狀態總覺徘徊未進。

第四場 「的奇」操練可算足够，惟狀態則平平無奇，老退已甚。「特快車」準備悠閒，狀態亦僅勉可保持而已。「飛來福」勤於操練，準備工夫做足，狀態亦已冒勇。「新玩意」操練足够，狀態則然徘徊不進。「時來運到」並不積極準備，狀態亦僅保持前賽水準。「仙草」準備足够，已勇。「風向」絕未露面，狀態難明，估計已不如前。「保榮」操勤足够，狀態日漸回勇。後備馬「海中寶」準備嫌疏，狀態亦一般水準而已。「時時好」則操練頗勤，惟狀態較之季初時已大爲遜色。「滿堂歡」已不作準備，狀態亦已不如上賽。

第五場 「東昇」準備頗足，惟狀態已不如前。「月聲」操練足够，佳態仍可保持。「意有所圖」準備尚足，惟狀態依然未起。「兒童城」準備工夫做足，畧有起色。「百達」多在黎明前出操，狀態仍有未降班前之水準。「領航燈」準備足够，狀態稍勝前賽。「祖兒」操練足够，惟狀態則畧起而已。「梨渦美人」準備上好，狀態頗有進展。「得利」如琢如磨，畧勝前賽。「可可」操練頗足，惟苦無寸進。後備馬「利堡」操練尚足，但狀態則大不如前。「多明麗」操練足够，保持而已。「龍文」操練有加，進展良多，黃袍加身，指日可待。

第六場 「喜得你」多於黎明前出操，狀態無大進展，僅可保持而已。「皇冠之光」操練勉可足够，狀態亦了無起色。「財神到」操練頗足，佳態持續有餘。「飛駿」勤操勤練，業已回復勇態。「藍鑽石」準備足够，勇態再進一步。「安琪」如琢如磨，勇態足够。「新美景」操練頗足，惟始終如一，苦無寸進。「怪俠」操練足够，狀態尚好。「眞叻」操足，狀態仍可保持。「宸禧」準備不足，狀態亦乏善可陳。後備馬「常順」操練頗勤，畧有起色。「信徵」準備足够，惟狀態不外如是，「聖手」操練可算足够，佳態仍可保持。